時報

THE EASTERN TIMES.

中華民國八年十二月七日　己未年十月十六日
西曆一千九百十九年十二月七日　星期日
第五千五百四十四號
今天四張售大洋三分
本館開設上海望平街第六號　電話一千二百零一號

廣告刊例
封面二行起碼第一天每行一元
第二天每行七角五分
後幅三行起碼第一天每行四角
第二天起每行三角
短行以五十字起碼第一天每字六厘第二天起每字四厘

外埠寄報連郵費
中國境內全年十二元半年六元
日本境內全年十二元半年六元
歐美各國全年十八元半年九元
（報費先惠郵票不收）

本館特別啓事

本館因營業擴張建築新屋連日拆卸舊機以致印刷往往有模糊之弊對於愛讀本報諸君無任抱歉現已向外洋定購新式最大印機一俟運到于印刷上必能大見進步藉副雅意特此預告並希鑒原爲幸　本館啓

本報今日第四張增刊新時報閱者注意

南市裝用自来水者注意

啓者敝公司高昌廟水廠內因裝換總管套筒准於陰歷十月十八夜八句鐘起至五句鐘止在此九小時內趕作接工惟工作時間其出水機車不得不暫時停開恐有誤會特先登報聲明　上海內地自來水公司啟

中華化製貿易公司收買國貨

本公司駐美支加高經理衛君於二月內收買各種國產品如桐油各種子油蛋粉鴨毛地毯及礦砂等等製造家出產家礦業家欲將國貨推銷海外者請早與本公司接洽以便訂購　本公司事務所設上海愛而近路仝號

新到湖南吳彩霞湘繡莊

本莊創始湘省女仕技能精繡經壽禮●婚禮●嫁奩●開市喬遷●中外賽會獎賞等遠近馳名近來研究益臻精妙各界欲備●官禮●翎毛走獸花卉屏幅等件無任歡迎價廉物美●諸君惠顧●花樣文化最爲趨時珍品併可定繡男女肖像●現由長沙分設上海三洋涇橋慶里湘滬公●認明本莊商標零買售價●●

中國體操學校體育界彙刊預約

本校體育界發行以來頗受各界歡迎現擬前後二十期分門別類彙刊一厚冊洋裝布面金字收印費大洋一元外埠加郵費一角十二月底出版預約以五百部爲限欲得此書者請速函定　上海西門外本校編輯部謹啟

上海聚興誠銀行正式開幕廣告

敝行組織成立以來五載於茲素承各界信用營業日見發展實爲欣幸茲因房屋不敷辦公特加擴充現已修理工竣謹擇於陽歷十二月九日即夏歷十月十八日正式開幕敬備茶點鵠候　貴顧伏希　公鑒
總行總理楊希仲　協理楊粲三　副經理周榮峯　蔣柯亭
董事楊仲鼒　駐滬經理葛緝武　謹啓　甲399

中華書局新年大廉價

十二月一日起三十一日止照原來折實價再減一成幸勿失此機會

上海證券物品交易所催股未繳諸君公鑒

本所第一次收股期限十一月卅日業已滿期按照公司條例再行展期一個月至十二月卅一日爲止惟繳納過期利息依本所章程第十二條每百元每日徵收銀五分如再逾期不繳即係自願失其所認股分之權利惟有另募他人接受務望未繳諸君從速向下列各收股處照繳幸勿自悞是所至盼除發函通知外特再登報公告
收股處　上海中國銀行三馬路　福源錢莊甯波路　中華銀行北京路　乾元錢莊南市　上海銀行甯波路　永豐錢莊甯波路　四明銀行甯波路　恒祥錢莊甯波路　通商銀行黃浦灘　敦餘錢莊河南路　甲946

滬南神州醫院敬謝董張樂君先生經募

孝秀堂　仁穀堂　各助特捐洋五十元

滬南神州醫院敬謝董夢槐先生助洋壹百元

七月間値先生花甲大慶戚友咸欲爲先生壽先生慨念時艱堅不之允□敝醫院正在草創乃將筵資百元助入醫院由葉梅仙先生交來仰見先生樂善不倦移稱觴介壽之資爲造福病黎之舉世不乏好善之士當必有聞風興起者敬代病黎伸謝
院長李平書　經濟董事朱葆三　王一亭　莫子經　顧馨一　姚紫若　聞蘭亭　秦潤卿　等仝啓　甲9835

招商局廣利快輪準於十九日即禮拜三開往香港廣東

本輪賬房蔡雨階啓

杏樵胞弟鑒

自汝走後店中已將照片報插分電各處協拿今雖暫遁終非了局今由姊再四懇求望汝速來姊處出了結汝年少新婚況有老娘幼姪將來如何做人望即回頭免罹法網且恐有意外性命之憂是爲至盼　姊巧雲泣告　甲9911

截止在即　購請從速

商務印書館　英語週刊二百期大紀念

發售特價
定閱半年止收八角全年止收一元半
陽曆本月底截止
零售照舊每册五分郵費每册半分

（中華郵政局特准掛號立券之郵件）

恕謝不週

敬啓者　先嚴艾臣府君在滬在蘇舉喪承各界親友長者賜賻臨弔殁存銜感已經不孝一一踵門泥首深恐人衆道遠或有未周謹再登報申謝伏祈　諒恕是幸　不孝盛毓郵稽顙

慈善券夏曆十一月十四日開獎

全張五圓　每條五角

新屋落成　萬國儲蓄會

陽曆十二月一日遷興開幕
上海洋涇浜七號
電話三九二九號

公共會審公堂諭

案據原告日商華興洋行主戶牧訴被告華人金洪江不理貨價及損失一案該被告居住華界屢經本公堂呈請交涉使行各地方審判廳飭傳該被告抗不到案今原告代表律師依法聲請公示送達爲此諭仰該被告自登報日起限一個月內投案候訊如逾限不到本公堂即准原告請求缺席判決爲此諭仰該被告知照　十一月念二日

民國元年六厘公債第十二次發息通告

財政部爲通告事查民國元年六厘公債本年十二月一日爲第十二次付息之期所有該期應付息銀由北京上海南京漢口江西五處中國銀行按照原表分別發付除函知中國銀行照辦外特此通告

象頭牌牙粉

農商部註冊完全國貨　高長順牙科博士監製

牙粉爲人人日用必需之品吾國近以提倡國貨挽回利權出品頗爲不乏顧牙粉雖易於製造然製之不精即足傷損牙磁發生種種牙患本社有鑒於此不惜巨資開設工廠並請牙科專家參照歐美新法監製象頭牌牙粉多種品質之精良香味之馥郁裝璜之美麗分量之加重實爲舶來品而上之而其去垢保齒之功尤爲獨一無二之特色總之以牙科之專家製精美之牙粉其十分完善更不煩歔費矣倘蒙　惠顧無任歡迎價格從廉精副雅意
總發行所上海英大馬路民康里　總製造所上海閘北新疆路和民坊　愛國日用工業社啓　甲9913

特出

本館特備最大號新式照相機器攝成上海碼頭全埠風景長五十四寸闊十寸精美絕倫爲中國空前所未有各界辦公室會客廳用以裝潢點綴尤覺堂皇華麗也　訂價極廉長五十四寸闊十寸者連裱及裝玻架售價十八元五角長四十寸闊六寸者售價五元　如欲不裝玻架或不裱價値較廉另詳章　本館置備此種大機器更能攝千數百人於一排其餘點戲能隨意增減尺寸之長短　相屆時面訂　諸君惠顧如遇團體等（該景懸掛冠羣坊口請來參觀）
上海南京路拋球塲寶記照相館謹啓　9043

不試不知

請即一試
惠樂牌香烟
烟枝香味與衆不同
各處烟店均有出售
上海同泰烟行經理

應時應景

惲南田畫
艷菊圖
大中堂

此甌香館擬徐崇嗣法也其題詩云紫雪紅霞玉露薄高低移入畫圖看却教青女無尋處坐擁翠花度歲寒書畫均秀逸可愛南田能事盡於是幅矣茲用八彩珂羅版套印與原幅不爽毫釐每幅定價大洋三元二角用青綾裱好者只外加實洋五角購去即可張掛洵應時應景之陳設品贈送品也

◀此外秋景尚有▶

五彩 宋李迪 秋江寄隱	大中堂	一幅	二元四角
五彩 明唐六如	大中堂	一幅	一元八角
五彩 明沈石田 秋江泛舟	大中堂	一幅	一元八角
五彩 清沈南蘋 秋江水禽	大中堂	一幅	二元八角
十彩 清吳墨井 村莊歸牧	大中堂	一幅	一元八角
五彩 清王麓台 雲林山水	大中堂	一幅	二元四角
五彩 清王石谷 楓溪雲頂	小中堂	一幅	一元
五彩 清王石谷 楓壑松壑	小中堂	一幅	一元
五彩 清戴醇士 斜陽歸鳥	小中堂	一幅	一元
五彩 清惲南田 秋葵錦雞	小中堂	一幅	一元

有正書局發行

上海中國濟生會

敬募振用單夾棉衣　啟者本年水災蔓延六省難民衣物蕩然無存露宿風餐已極可憐轉瞬冬令無衣禦寒殊屬可慮除設法籌備外尚求仁人善士早日玉成不拘新舊衣被及以款項相助均請賜交本會處以便置備轉解本會分別散放至軍警各界舊服前年承江浙兩省長官撥助不少均已儘數代爲撥放此次仍擬援照辦理除通函外倘乞接續撥濟以惠災黎同深感盼　振務處同人謹啓

科學 四卷十二期出版

要目　皮蛋　銑　天演新說　燐及火柴之製造　直隸河工之討論　中國菌病聞見錄　選擇棉種術　檀香山羣島人種之混雜

▲本埠各大書店均有寄售每冊大洋二角五分　▲定閱全卷十二冊洋二元五角加郵費三角六分　▲定閱者請向南京大倉園一號科學社總經理處或上海大同學院內科學社總發行所直接函購

新華儲蓄銀行廣告

本銀行資本五百萬元開辦已經六載專辦儲蓄兼營商業所有各種活期定期整存整付零存零付整存零付零存整付等存款及抵押放款貼現放款買賣有價証券兌換貨幣金銀經理各處滙兌並一切銀行業務其利息滙費無不格外克己以副諸君賜顧之雅意北京總行設在前門外廊房頭條天津分行設在法界中街七號路上海分行設在天津路鴻仁里口各項章程不及細載如蒙惠顧請向總行或分行取閱可也特此廣告　上海分行電話中央四七一四　戊8892

宋拓淳化閣帖預約廣告

此帖爲李春湖先生所藏世間第一佳本近日各處所印者大都皆明刻本耳眞正原刻端惟此二王書三冊而已此實藏家所公認者茲用珂羅版精印爲三大冊定價十二元一月後出版今先售預約券半價六元先繳三元出版後再繳三元取帖

有正書局謹啓

中華書局出版新書

▲教育類
單級管理法 徐寶仁編 一冊 五角
國民之修養 陸費逵編 一冊 一角

▲文學類
（影印本）陶靖節集 二冊 四角
（影印本）六朝文絜 二冊 三角
（影印本）李義山詩集 四冊 九角
註釋發蒙 一冊 二角
註釋詩歌易讀 一冊 二角
學詩入門 一冊 一角
詩學指南 一冊 三角
文學指南 一冊 二角半
詞學指南 一冊 二角半
駢文指南 一冊 二角半

▲英文類
英字異同詳解 一冊 實價八角
新式英文學生百科全書 布面一冊 二元
中等英文商業算術 布面一冊 一元六角 答案一冊 二角五分

▲字帖類
宋拓顏眞卿多寶塔 一冊 三角
精拓柳公權玄秘塔 一冊 三角半
唐拓敦煌石室柳公權金剛經 一冊 四角
習字入門 一冊 一角半

▲名人書畫類
趙文敏妙嚴寺記楷書眞蹟 一冊 五角
包安吳論書詩行書眞蹟 一冊 二角半
錢南園正氣歌楷書眞蹟 一冊 六角
王錫市曹墨琴夫婦行楷眞蹟 一冊 三角
高爽泉道因碑書樂楷書眞蹟 一冊 三角半
陳曼生許墓誌隸書眞蹟 一冊 三角
戴文節百字箴楷書眞蹟 一冊 二角半
戴文節三冊行楷眞蹟 一冊 三角

翁覃谿武梟誌楷書眞蹟 一冊 一角半
楹聯名蹟 五輯 每輯一元五角
珂羅版印 文衡山拙政園詩畫冊 一冊 六元
珂羅版印 王石谷山水冊 一冊 二元四角
珂羅版印 蔣南沙花卉對題冊 一冊 二元四角
珂羅版印 陳眉公梅花詩畫冊 一冊 六角
珂羅版印 王石谷山水冊 一冊 一元
珂羅版印 惲南田寫生冊 一冊 一元二角
珂羅版印 董文恪山水冊 一冊 八角
珂羅版印 鄒小山雜畫冊 一冊 一元二角
珂羅版印 奚鐵生山水集冊 一冊 一元二角
珂羅版印 奚鐵生山石樹木畫法冊 二冊 四元
珂羅版印 錢松壺西谿田居圖卷 一冊 一元
珂羅版印 戴文節菱蘆庵圖卷 一冊 一元
珂羅版印 戴文節山水對題冊 一冊 一元二角
珂羅版印 戴文節山水冊 一冊 一元

▲法政類
中華憲法平議 一冊 五角

▲文牘類
應用文件大全 布面一冊 一元
尺牘釋例 何實容 布面精裝 紙面洋裝 一元二角 九角
現行公文程式例解 全一冊 五角
古今尺牘大觀 上編中編各十二冊 定價各二元

▲說苑類
小說話 一冊 三角
明代軼聞 一冊 五角

▲簿冊類
古今怪異集成 四冊 二元四角
亡國奴之日記 一冊 五分
大楷習字格 每本六十頁　甲種（高級用大本方格）乙種（高級用大本九宮格）丙種（中級用中本九宮格）丁種（中級用中本方格）戊種（初級用中本六宮格）八分 八分 六分 六分 六分
小楷習字格 每本三十頁　甲種（高級用）乙種（初級用）六分 五分
鈔書簿 每本三十頁　甲種（八開本）乙種（十六開本）丙種（二十開本）四分 四分 八分 六分
作文簿 每本三十頁　丁種（十五開本）戊種（十二開本）初級用中級用高級用 五分 四分 半分

▲醫藥類
性法易知　脈科易知　內科易知　外科易知　婦科易知　兒科易知　喉科易知　推拿易知　針灸易知　急救易知　眼科易知 各一冊 二角 一角半 一角 一角半 三角 一角 一角半 二角 一角半 三角 一角半 角半

▲雜著類
國民寶庫全書 六冊 一元八角
日本人之支那問題 一冊 四角
學界風潮紀 一冊 三角五分
民國九年日曆 每組 一角六分
民國九年袖珍日記 每冊 一角六分

（己87）

上海老九章綢緞莊皮貨之說已

本號綢緞名譽荷蒙各界信用素屬考究是以所辦皮貨亦專售上等精良之貨紫貂狐嵌灰鼠各種粗細皮貨無美不備定價格外克己貨價不合包退還洋諸君不勝歡迎惠顧請移玉駕爲幸　電話三二六九號

闢妄救劫出版

天童密雲祖師因三峯出有五宗救一書特著此以闢其妄此書指示正途力闢邪見實爲吾人出生死之明燈講佛學者固不可不讀修行人尤不可不讀也共三本定價大洋六角　●此外尚有●大乘起信論一冊一角五分　●陳魔辨異錄四冊八角　●歸元鏡一冊一角　●佛學□□□一冊一角五分　海探淵一冊一角五分　上海四馬路望平街有正書局啓

◎某政客言　新（雲鵬）登台一因閱兵適逢助一臂無功

▲其二　歐洲議和要電

◎李思浩慣請辭職呈文有引勤肝腸須轉地療養等語錄將原呈退回並另批准給假□□回京任□□亭李於今日課除

湯臨澤篆刻潤格

石章每字二角牙章每字三角收件處上海望平街有正書局及棋盤街書易堂函索印樣需郵票一分　潘蘭史　吳倉碩　周景叔　狄楚青　鄧秋枚　黃濱虹　代啓

上海慈惠醫院　王若儼醫生

院址北成都路（白克路轉角）診治內外花柳皮膚眼耳鼻咽喉婦人小兒諸科

診察時間　每日下午一時起六時止星期日十二時起三時止

嚴冬整備寒衣之計畫

西風起矣天氣漸寒人人皆須整備寒衣作禦冬計富者貂裘狐貉稱體適宜其次亦料理棉衣一襲求溫暖以各地皆然苟非若粵東一帶之地處溫帶者有經冬不作此計者也然則寒衣足以禦寒服於身外者乃所謂服也然不禦則心寒我人之衣衣穿爲身作衣服之所謂身穿和暖之穿一冬俗稱衛生故必求後飲酒而百體溫和之雖穿心棉袄之宜人酒後常能飲紙取溫暖□□嚴寒一毫無幾四肢然數乎以一則血氣一時能□□畏怯衰不致惡縮號寒抑且血脈常則無異乎須洋八角大瓶可洋一元五角較之補品市上所售不瓶□告人之補血品之凜□□
……則不惟寒無…計之得…治之…凡小孩與老年者居多數百金或百數十金購細毛皮衣僅足章身禦寒不能暖及血脈其得失奚啻霄壤……也由此而言可知血爲人身惟一至寶果欲强身必先補血血補而精神活潑筋骨健全疾病不侵風寒難入於是乎雖嚴冬冰雪可以致患鼻衄便血等症竊謂衛生家爲禦寒計爲補身計爲却病延年計皆當晨夕購服也

評論

◉和之爲難（即）

中國自南北爭戰以後雖經停戰已歷多時而和議之進行一無希望此戰之易而和之難不待言矣試觀歐洲之役其開戰之速不及十日而已成休戰之後至於今日已閱一年經世界無數之有力者有能者和約雖成而齟齬糾葛之事非但不息而且日有所起戰易和難之證不更顯然乎是故即有强大之國力觀於和戰間之難易亦不宜輕於挑釁也而今之有野心者何不知此

命令

十二月四日大總統令　兼署內務總長朱深呈請任命張之興爲僉事應照准此令

又令　兼署內務總長朱深呈准湖北省長何佩瑢咨請任命吳鴻署省會警察廳技正應照准此令

又令　兼署內務總長朱深呈准江蘇省長齊耀琳咨淞滬警察廳警正張錫純調充差委請予免職應照准此令

又令　兼署內務總長朱深呈准江蘇省長齊耀琳咨請任命黃全元試署淞滬警察廳警正應照准此令

又令　教育部呈柯劭文所著新元史精審完善請特頒明令列入正史以廣流傳等語元史原書由宋濂王禕倉卒蒇事疆域姓氏脫漏滋多前代通儒應斜其失尚有述作均未成書柯劭文南極群言搜輯金石旁譯大史遠補遺文羅一代之舊聞成名山之盛業洵屬銓衡宏富體大思精應准令照新唐書新五代史前例一併列入正史以餉士林此令

又令　外交總長陸徵祥未到任以前仍著外交次長陳籙代理部務此令

又令　外交部呈請任命董士恩兼哈爾濱交涉員應照准此令

又令　陸軍總長靳雲鵬呈陸軍第十師步兵第三十七團第二營營長任卿因病懇請辭職應照准此令

又令　陸軍總長靳雲鵬呈請任命郝詠爾爲陸軍第十師步兵第三十七團第一營營長應照准此令

又令　陸軍總長靳雲鵬呈請任命章錫麟爲陸軍第十二師騎兵第十二團第一營營長陳忠陰爲陸軍第三混成旅步兵第一團第一營營長均照准此令

又令　達木居巴札爾和子二等大綬寶光嘉禾章此令

國內專電

◎今（六日）閣議新閣員全到議財政甚久

◎衆議院原定今（六日）開會質問外陳（籙）閩事因人數少未成會

◎靳（雲鵬）昨（五日）語某議員謂田（文烈）兼農商如國會能通過亦可咨交因衆議院質問舉靳兼陸軍亦經過國會例但安福派目的在另提田農咨交不成事實

◎海薩（鎮冰）前日（四日）淸早即到部部員只到三人今昨到員均早於法定辦公時間部員頗苦

◎財李（思浩）辭職事因潘（復）不在京得借以轉圜李昨（四日）頒財政部總務廳諭云財政困難不勝任已辭職可促潘來主持一切語極憤慨從總統總理送回辭呈允錢（錦孫）暫代次長始允即到部

◎錢錦孫任財政次長命令前（四日）昨（五日）擱未下因商轉圜方法昨潘（復）到京已願請假靳（雲鵬）另爲潘設法

◎靳（雲鵬）態度消極倒閣風說亦盛因質問將另提教農有張弧長農潘（復）繼任鹽務署之議

◎錢（錦孫）任財政次長令（六日）晚可發

◎國務院覆吳（佩孚）電所陳中央共具此心閩事正在抗爭有緒再達

◎陽（七日）國民大會軍警諭勿作過激言論擬派便衣警察監視

◎孫幾伊判決一年二月徒刑決上訴

◎蘇李（純）力保齊燮元任松滬護軍使請速核

◎某政客言靳(雲鵬)登台敷衍各方面屢失措前途難樂觀

◎日公使派譯亞田今赴發日領事報告受傷華人絕不致命

◎議員黃立中質問教農何不提財次何不徵財長同意

◎吳光新將授勳位

◎潘(復)昨(五日)謁靳(雲鵬)囑暫勿遞辭呈另行設法

◎葉恭綽昨(五日)下午謁徐總統吳鼎昌亦到京

◎農商部派張鉝赴歐美查礦業

◎潘(復)擬請假二十日呈上錢(錦孫)代令可下

◎中東鐵路決推行國幣 (以上北京六日亥刻專電)

◎北京大學名文科爲第一院理科爲第二院法科爲第三院學生輪班巡游演說僅出演之班停課

◎閩事現候赴閩專員到後勘查証據報告

◎閩電稱日兵隊雖上船仍泊未退

◎將派汪大燮林長民專辦閩案交涉

◎當局覆豫省議會謂並無更動豫督之議

◎海參崴電稱俄過激政府向協約國代表正式提和條件芬蘭激艦降

◎昨(四日)安福部慶蒙大會段(祺瑞)演說陳毅撫綏已有撤消自治之機徐使從而解決以後應妥爲撫綏力謀開化一視同仁徐(樹錚)演說陳(毅)籌畫功鉅因閩兵適逢助一臂無功可言此後宜遵段訓妥辦靳(雲鵬)云政府當爲後盾徐約一週內外赴庫倫

◎陝人張德樞購手槍換烟土營利每槍到陝可換土四百兩張已被查獲

◎意軍火案又牽涉某旅長

◎奉張(作霖)請製金圓

◎許世英組中意銀行有頭緒華股四百萬意兩千萬圓

◎陳遐齡代表李國屏到京川熊(克武)代表尹亮易明日(六日)回川

◎劉冠雄拍賣京宅云將終隱

◎交通曾(毓雋)姚(國楨)今(五日)午呈報繼續任事

◎十七日庫倫有紀念會徐(樹錚)趕於十一日赴庫預會

◎徐(樹錚)今(五日)赴洛陽閱邊軍操 (以上北京五日亥刻發)

◎奉張(作霖)準備裁兵先補足各師缺額後由五混成旅各裁六百名共三千名僅當所有軍隊四釐 (奉天六日午刻專電)

譯電

▲其一　國內雜電

◎里諾克斯辛博森氏已任爲政府統計員襄助調查及編纂關於整理事務之報告

◎晨報載稱中美銀行收有政界股款如下張勳五十萬元馮國璋三十萬元段祺瑞黎元洪王占元各二十萬元盧永祥錢能訓各十萬元華人認股者共已有五百萬元

◎閣葉恭綽王景春已被任爲交通部顧問 (以上六日北京路透電)

◎中國船主尙未答覆而船主自衛公會亦不允接受中國口岸輪船船副管輪代表之增新要求該會館已發表的美敦書致船主人謂十二月十七日起開始罷工果爾則受影響之輪船將有六十餘艘船公司之不在其列者爲招商怡和太古等六家 (六日香港路透社電)

▲其二　歐洲議和要電

◎和會近聞　高等議會昨日開會克勒滿沙氏主席復行審查分派德軍艦問題旣由各國代表繼主任開會編照上將亦與會其會議情形現嚴守秘密未經宣布小巴黎人報評論此事謂編照上將參與協約國代表團五領袖之會議足証此會乃討論關於軍事之計畫德國因失信於協約國且有宣國規避履行和約故引起協約國恫嚇之牒文故此項軍事計畫必係施於德國者據倫敦消息維爾森上將已奉急命至巴黎與編照上將會商關於和約應施之軍事計劃 (五日巴黎路透電)

◎高等議會今日聆克勒克爵士之報告後決議請荷政府派代表磋商媾和條件高等議會並決議請要沙尼亞政府善視字登尼克將軍 (一日巴黎路透電)

◎與英代表會商交換俘虜事宜之莫斯科政府代表里維諾夫氏語路透訪員謂勞兵會殊願與英國交換俘虜及許英人離俄惟英國須許與在外之俄人因封鎖而與俄國隔絕者貿易並許此翟深與俄國自由交通及許勞兵會保護其人民 (二十日丹京路透電)

◎美國媾和代表團已展緩啟程回國現信乃因德國未簽定關於履行休戰條件之議定書之故據確實消息美國參議院雖未批准和約而美國之關心德國此舉無異於其他大國云　高等議會決議不以皇帝問題列入對匈和約俾宥恕意大利與互哥斯拉夫反對簽字之際礙 (巴黎二日路透社電)

◎高等議會已通過福煦上將建議案照會德國解散違反和約之軍事機關　十一月二十六日德國總代表致克勒滿沙氏一牒答十一月五日協約國之牒也復牒措德國關於交給煤斤事與法軍曹在柏林謀害案予以滿意之辯法但德人對於戰俘事之條款其適用時期視德國是否履行休戰條約而定德國政府能依約放遣回戰俘之日期回以展緩德政府今以此責協約國是殆欲借戰俘事激怒德人反對協約國耳復牒又反對懲治戰爭罪人問題謂德國苟不履行其義務則必不能希望復入世界國家之林 (巴黎一日路透社電)

高等議會決議德潛艇除所予法國之十艘外餘均拆毀之 (巴黎二日路透社電)

▲其三　各國近信

◎華工留居英屬之建議　溫哥武中國商事建議計由法取道加拿大回華之華工數千人立証留居英屬可侖比亞發展工業俾減生活之價值 (倫敦一十九日路透社電)

◎意皇赴國會情形　意皇偕后今日執行國會開幕禮時非社會黨議員歡呼極形誠摯參衆議員旣就座社會黨議員大呼社會主義萬歲於是黨員一齊出院其餘議員則向意皇與后歡呼不置意皇與后回宮之際一路亦受群衆致敬意皇曾三臨宮廊以答謝民衆意皇在國會演說謂意國在亞德里亞海之願望並未隱伏於任何軍事企圖保衞亞德里亞之意國人民實爲萬不能已之責任與正義惟意國不抱帝國主義之野心故不欲擾及歐洲之和平 (羅馬一日路透社電)

◎英下院有女議員列席　今日下議院開議時由貝爾福氏與喬治氏介紹新膺選之女議員愛斯特人席下院之有女議員以此爲始 (倫敦一日路透社電)

◎匈國新內閣將成立　據匈京電稱衆院議長凡達氏組織混合內閣行將告竣主要各黨除獨立自由黨外均將加入又外錫爾伐尼亞黨領袖馬留氏亦爲閣員之一新政府主張從速簽定和約 (巴黎五日路透社電)

◎英下院否決獎券　鮑特姆萊氏今日在下院提出發行獎券辦法謂藉此可得巨款且工人有發財之機會可免罷工及燕染革命主義財政大臣以獎券近於賭博反對此議後付表決以二百七十六票對八十四票否決 (二日倫敦路透社電)

通信社電

◎李思浩續請辭職呈文有引動肝陽須轉地療養等語徐勝栗送返慎吳光新回京任調停李於今日謁徐並到部就職

◎潘復請病假財次由錢錦孫代理今已見令

◎議員黃某因任命次長未經副署認爲不合法提出質問光雲錦因烟酒借款前有中止說三十日忽簽字交款並允美人爲烟酒會辦提出質問

◎烟酒公賣處有仿照鹽政署辦法雇用外人爲稽核員之說

◎當輪因國會節催另提農牧兩長正徵求公府意見

◎丁士元有兼籌邊使署總路總監消息

◎外蒙改變官制佈置軍防由蒙藏院籌邊使署分任草訂會蒙代表義行

◎閩案日政府答覆極強硬有謂學生排日我應負責不允撤艦莊代使前來電報告政府現決定非日艦先退出馬江不可電莊再抗議

◎院電閩督准移軍艦駐省議議惟不可與外艦同泊一地以免誤會

◎澳門葡人侵界瓊海案當局擬照前清劃界辦法由廣州派兵扼守

◎當局電山東軍民長官當此閩案發生民氣激昂時愼防各界與日人衝突

◎葉恭綽日前匆匆入京據聞因潘復財次勸搖特來暗爲助力

◎陳遐齡以劉成勳派軍由雅州向邛崍進行侵逼川邊軍駐地請政府電熊克武制止

◎前傳在院添設政務委員會一節現政府以院中顧問諮議已多不宜再增冗員決定作罷 (以上北京六日中孚通信社電)

南京快信

◎某政客來寧擬組織仲裁機關撥緩政局李督以目殊拒絕未見

◎學生聯合會因閩事請願五項理由政府已電復李齊南長元照提出與日本交涉俟明日開會再籌第二步進行

◎軍署因某種謠言派稽查狀葉室昨往滬偵査

◎上海約翰大學選派學生十餘人到寧昨日下午一時與金陵大學在幹河沿北首足球南京專門學校以上是時齊到該處演講

◎張文生擬定冬防辦法八條呈請李督令駐防各軍發道照

◎政務廳長蔡寶善因病請假昨未到省署辦理

◎許省長昨開聘趙寬充地志局分纂兼編協纂

◎馬玉仁所統轄之混成第一旅擬裁減二成改編補充旅聞已派馬使爲商

杭州快信

◎梁士詒昨乘特快車來杭各當道咸赴車站迎迓

◎崇德縣紳民以官廳辦理水災過輕特於昨日集合三四百人來省向省署財廳道署請求免徵

◎諸暨縣警佐金英藉勢詐財殃民瀆職昨由該縣公民翁鶴齡呈請警務處查辦

◎錢塘沈道尹昨委本署科員鄒世珖赴吳興孝豐安吉三縣調查習藝所成績

◎省垣各女學校因省城旅行系女學校被軍人騷擾一案定今日開會會議對付方法

◎前四川高等檢察長現山東省署司法秘書鄭文易因與屈映光署有意見現已請假回浙

公電

◎歷湘芸等通電　(衙略)頃讀蔡鉅猷等敬日通電不禁潸然世道人心敗壞至此極夫復何言特恐淆惑聽聞今將蔡鉅猷等電內所指責石鏡川諸公之罪狀一一乘揭焉(一)蔡等詆湘芸以克須有三字架罪周氏不知截獲周氏通敵先後証據始有討伐之舉現已將截獲先後通敵証據用爲眞法仿照以昭眞相即日備文分呈軍政府唐聯帥劉督軍譚督軍並分送西南各將領執爲評蕞自有公判(二)蔡等謂湘芸覬覦大位自稱縱隊司令不知湘芸舐誠後原用有名義維持秩序前日通電可以覆按且湘芸甫抵激城蔡等即來勸電云別電恐局外者迷昧爲國曰善後事宜全賴大力撐持弟等已公推劉君團司令叔及王君勵劉君俊偉面陳於本日清晨首途溯接乞與後治宜商並望迅時賜示一切無任盼禱羅茂蘭穆鉅猷譚調生羅梁何離幹鄭慶章蔣先□楊再傑同叩刪追叙舜到澈後即開軍事會議討論善後辦法劉叔幹力主湘芸總任周職以便維繫湘芸自忍德薄能鮮堅不承認歷經劉叔幹主張改用靖國湘軍湘西第一縱隊司令名義復以大義相責要湘芸追不得已勉承其乏曾於皓日通電其呈唐聯帥劉督軍電云前湘西護國軍總司令周則范身總師干不自奮勵所部林戈待且竟致喪心病狂附逆求榮藏屬不容宥死有餘辜令頓廢梯團司令湘芸振臂一呼逆黨就戮秩序安堵竊七不驚偉茂蘭等得免塗辟俱見光明造福湘西刻周大屛藩軍府否尤多當茲大敵在前丰持急待得人廉梯團司令謙抑爲懷始終不允繼任總司令之職茂蘭等迭次會議僉以三軍無主恐渙軍心公同茂蘭等患難相共資有攸歸今既責廉梯團司令出負艱鉅之任惟有飭承推議之心用定戒決改用靖國湘軍湘西第一縱隊司令名義即由茂蘭等公推廉梯團司令湘芸暫任靖國湘軍湘西第一縱隊危局態即寢想座衛准所請迅予電令祇遵以便整理軍隊共同策勵茂蘭等並非爲人擇事實爲事擇人區區苦衷幸祈亮察讓電陳詞不勝迫切待命之至等語此電發自敘浦丁稽原稿劉叙舜當以全權代表資格代蔡等親筆簽名証料口血未乾狼心忽起予矛予盾直同瘈犬 (未完)

世界要聞

◎江蘇省立第六中學學生爲閩案致政府電　北京大總統國務院均鑒日人在閩傷斃學警揭毀商店並進軍艦示威如此暴橫味於國體並乞嚴重交涉勿稍退讓倘無解決暴情價議實爲後盾江蘇省立第六中學校學生會叩微

◎貴州省議會來電　時報館鑒本會因審議歷年決算案出入不合爲數甚鉅於十一月二十八日提出查辦財政廳長案本月一日方准省長咨覆並嚴查辦殊張氏即於三日服毒自盡議恐道途傳聞失實特此電聞黔省議會支印

◎常州學生聯合會電　上海時報館轉各界聯合會公鑒閩耗傳來遐邇震驚日人殺我學生毀我軍警殘暴恣睢莫復有加凡屬中華國民誰不爲之痛心今且恃其強橫派艦壓閩縱軍入城聯閩是其野心得寸進寸似不亡吾國不止其陵吾國雖弱然豈非我敵其血在彼縱公理不得而伸吾國民誰可默無同仇希堅持到底提出抗議須有所表示爲政府之後盾不勝急迫之至常州學生聯合會歌叩

◉日本之朝鮮統治方針

東京日日新聞載二十四日朝鮮政務總監水野氏在政友會所開之政務調查會席上說明朝鮮統治方針其大要如左

(一)對鮮方針　統治朝鮮之根本方針在溫和以善導之若視朝鮮人爲愚昧無知而加壓迫等政策已不適於今日之時勢矣雖然彼朝鮮一部人民之獨立運動即不可不以嚴厲果斷態度處理之蓋朝鮮合併之眼一回顧中日日俄兩役之始末即可知事出當然不但爲朝鮮計且當爲東洋永遠和平慶者故朝鮮人今日之獨立運動不可不斷然排除之是即所以增進朝鮮人之幸福也朝鮮總督府對於此事不久即將發布聲明

(二)教育問題　朝鮮教育之現狀亦議未合於時勢之要求目下小學校及普通學校其修業年限皆採四年制而按數則每六面不過有學校一所由理想上論之將來須每一面設有一校始可令爲顧慮財政上之關係暫時定爲三面設立一學校以待將來再行增設至

(三)財政現狀　朝鮮財政獨立已久爲政治經濟之所恃言如實際上則未曾獨立且未能獨立例爲維持對鮮之秩序不用若察而代以憲兵其憲兵之經費乃與朝鮮駐屯軍之軍費一併歸於陸軍省之管屬此即証明朝鮮之政費不能不多一般會計之補助者即從今以後振興教育開發產業在在需用經費即將來撤廢朝鮮憲兵制度而改用警察時其所需經費亦將更見巨大單以朝鮮之歲入必不足以充朝鮮政費之用朝鮮人中之希望獨立者何顧其財政上有獨立之能力此種見解非誤解即曲解也

(四)產業設施　朝鮮之產業將來若善爲經營則最有望礦產林產等皆大有可望而其中若水利事業向來未曾顧及目下已着手調查突不久即可見有端倪

(五)對鮮意見　對於朝鮮之意見可分爲二種即內地一般人之意見主張改革昔日之治鮮方針以取用文治的設施而居留於朝鮮者則以向來之統治法爲適合於朝鮮之現勢此二種意見絕然相反對但當局治朝鮮之局者於措置將來尙希望加以仔細研究而得統一之意見焉

(六)言論機關　朝鮮之言論全然放任之固爲勢所必不可行而若向來之一味壓迫則亦決非適應時勢之道將來於詳細調查各地之情形以後許可發行報紙云

◉捷克國之新氣象

捷克共和國雖爲新造之邦然彼大總統馬沙里克總之治理已日就興盛與強固國內情形漸次恢復不逾數月可與世界通商貿易同時天然之大富源亦可開闢以謀發達人民之生計據總統不一文學博士最反對過激主義捷克新邦史不能容之曾有一捷克人民名叫納各課散佈過激宣傳已發揚幽禁至今未釋是氏不獨防阻過激主張且以法消滅其國內工人之不平鳴特用官府名義正式公布每日作工八小時捷克人頗與美國交易惜幣制之價大跌不能與金元作抵(捷克出克郎之法以事調劑參議院主張加已與美人商合組一大公司專事貿易二國國幣禁止克郎入他邦設商人受損失捷克國無海口幸和約中規定可用漢堡商船循伊伯江自漢堡至日路格(首都)頗使捷克製造品大宗爲織品今年國內收獲尙豐經濟狀況漸活動捷克左右隣國出產原料都供給其工廠之用如棉與獸皮每年輸入頗多捷克皮鞋頗出名吾人在捷克經濟之發達全賴政局之穩固不受外界影響國內無黨派之爭自然人民可以安居樂業至於過激主義之反抗十九因國內有不平之事所謂物必先腐而後虫生者是也捷克工業既已恢復工人糊口有方自無越軌之舉矣捷克除織物外又有玻璃一項出產甚多今各玻璃廠已開工照常製造又撥范士加云甚國經路之條款日捷克即維也納各家亦用之其亦大半係捷克產捷克農產亦富當可有餘以輸諸外如糖蘿蔔一項每年出口甚多且因蘿蔔之多面糖之出產亦多云

時評一

◉政客之活動　(迦)

年來所謂政客者莫不以活動爲職志或不得志於此而肆於彼或兼圖而並進焉故凡未經活動者輒千方百計以求之自表面觀之其所假之題目固皇皇然也然至其活動之究竟則有二焉一則迴旋既久仍復原狀於事鮮有濟也一則原狀且不能復又多一層糾葛也蓋其所活動者爲己者衆爲事者寡耳

上海老九章綢緞莊皮貨之既已

本號綢緞名譽各界信用素著考究是以所辦皮貨亦專售上等精良之貨業紹狐灰鼠各種粗細皮貨無美不備定價格外克己貨價不合包退還洋貨諸君不勝歡迎 電話三一六九號

闢妄救劫

天童密雲禪師因三峯出有五宗救一書特著此以闢其妄此書指示正途力闢邪見實爲吾人出生死之門燈講佛學者固不可不讀修行人尤不可不讀也共三本定價大洋六角 ●此外尚有●大乘起信論一冊一角五分 ●[illegible]一冊八角 ●[illegible]海探源一冊一角五分 上海四馬路望平街有正書局[illegible]

花種

泰晤士河邊生一種花式
如紫羅蘭葉同金花菜色
澤其麗猶其餘事最可愛
其香味誌什麼都比不
上他西入雖以名之叫他
徵（安琪見花）其色其
香可想見奕吾友游學歐
西惠寄花轉一磅本舍不
敢獨享情國制愛代價每
發二角五分好花者勿失
麥賞從速從速
蘇州城內西花橘境樂
會啟

請提倡購用 國貨

部准註冊 三角牌 衛生軟毛巾 禁止冒牌

面巾類價目

己未十月十五日訂正

一號 每打銀一元六角四分
二號 每打銀一元六角四分
三號 每打銀一元九角六分
四號 每打銀二元〇四分
五號 每打銀二元〇四分
浴巾床巾雙毛花色繁多

上海三友實業社股份有限公司謹啟

丁黃印存合冊

丁敬身號龍泓居士好古博學篆刻能發明秦漢眞相洗盡元明嬌揉纖弱之弊爲浙派之祖黃小松乃其高弟善書畫精鑒別篆刻有出藍之譽世稱丁黃其邊款亦古雅逼人附拓於後以資學者參考刻印家欲入周秦之堂奧出漢魏藩籬非得丁黃之變化不可茲從原印精拓每部四冊大洋三元二角
又本局尙有各種金石拓本如下

上海有正書局發行

驪製半夏麯

肺爲呼吸器之總機關由多數微細胞組織而成有微血管以提清血液其爲物嬌嫩異常吸受溷濁空氣或偶感寒邪則肺氣不宣釀成咳嗽初則鼻塞咽喉發炎繼則痰湧氣喘胸膈不舒漸至因咳失聲傷及肺管不早醫治變成癆瘵本廬驪製半夏有潤肺化痰之功止咳生津之妙無論痰飲痰咳包可醫治際此朔風初起凡患咳病者須早爲預防庶免復發也

上海盆湯弄甯波路口崔氏瓛香廬藥房啟

本廬分設
北京青雲閣樓下
天津鍋店街通衢馬
路南京下關奉
天省長公署首
安慶軍署西長沙
糧道街無錫江陰
巷內福州督署
口杭州上保佑坊
之江報館對門開封
北書店街南口路西

緊要聲明
本廬發行各藥均由各代售處自願分銷並無兜售事情亦査有無恥之徒到處藉名兜售其藥品不但服無效驗且足傷身用特聲明幸勿受欺

（售價）大盒二元四角小盒一元二角八月起原內附有價值一角之辨眞券一紙可以持券向本店換物

習字之好模範 學生應用 草書帖

宋拓十七帖	六角
宋拓河南本十七帖	四角
宋拓十七帖	四角
宋拓索靖月儀帖	二角
宋拓智永眞草千字文	五角
北宋拓爭座位帖	三角
宋拓薛紹彭書譜	七角
宋拓太清樓書譜	七角
大本初拓書譜	六角
李懷琳絕交書雙鉤本	四角
[illegible]墨蹟	四角
唐賀季眞書孝經	四角
初拓懷素自敘帖	五角
舊拓趙松雪正草千字文	二角
董香光草書習字帖	三角
王覺斯草書墨蹟	三角五分
文徵明正草千字文墨蹟	三角
文徵明懷歸詩墨蹟	二角
祝枝山書杜詩墨蹟	三角
祝枝山書艶詞墨蹟	三角
文衡山王雅宜書北山移文	三角五分
眞草習字範本	一角五分

此外尙有大楷小楷行書帖百餘種詳載目錄函索即寄

上海有正書局發行

上海信通股票公司廣告

本公司經理買賣華洋各種股票及證券公債票等交易格外克己各界諸君如有交易即請惠臨面議無不竭誠招待倘蒙惠顧無任歡迎本公司設在英租界河南路如意里口二百九十七號中央電話一〇八八

哮喘氣急丹

香廬藥房啓 本廬分設北京青雲閣樓下◎天津鍋店街通衢馬路◎南京下關大馬路◎奉天省長公署東首◎安慶將軍署西◎長沙糧道街◎福建總督署口◎無錫江陰巷內◎杭州上保佑坊之江報館對門◎開封北書店街南口路西

哮喘一症每至冬令勢必劇發雖患者有咳哮風哮鹹哮冷哮之不同而其痰氣上升喉中作響或坐不安席或臥不安枕所受苦楚有不相上下者輕則肺炎重則肺癆由是而形骸漸瘦精神日疲甚夥但求其根本不發者百不得一即醫家對之亦多束手本廬所製哮喘氣急丹得秘傳妙方發售以來歷有年所其治愈男女界哮喘症者不啻恆河沙數一交冬令所製之丹幾有供不敷求之概若非功効確實何能名播全球此丹性質不寒不燥益命門之眞火療氣血之虛寒轉瞬朔風凛冽患喘者必甚於秋夏諸君其思患預防乎請嘗試之價目每盒一圓每料六盒五元

上海盆湯弄甯波路口崔氏瓛

中華美育會徵求會員

凡吾中華國民從事藝術教育暨有志研究藝術教育者不論男女皆得入會另備詳章一冊函索請附郵票三分

上海尙文門外黃家闕路本會謹白

因宜學社打字招生

本社創設日夜打字專科已歷多年選備各國極完善功課教以捷速方法常備各種新式最通用打字機器數十餘座一經來學即能閉目打字三個月精熟隨時加教速記簿記並能介紹生意欲閱詳章來取另有打字機廉售兼修理虹口西武昌路大街三百四十九至三百五十號本學社啟

另設特別班限一月畢業

潘錫光啟事

鄙人有中法實業銀行一千一百念八號匯票一紙計法郎三千三百七十五個於本月初旬失去已請法國高博浚先生至該行掛失作廢以後如有人拾得者概作無效特此佈告

閣下愛護自己之小孩否

如有愛護之心請爲細閱此篇

大抵爲父母者如有眞心愛護自己之兒女必時刻注意其小孩之身體是否康健循序長大也是以爲父母者往往因其小孩時多疾病之苦欲尋求療治小孩尋常疾病之良藥殊非易得蓋成人之藥品若與嬰孩服用嫌其過粗且性亦猛烈必須尋覓專爲嬰孩自己可服之藥清潔和平方可合用嬰孩自己藥片係韋廉士醫生藥局所製之精品專治嬰兒小孩尋常各症適合以上爲父母者所尋求也藥性和平清潔無垢無絲毫損害之處自初生嬰兒起至八歲以上孩童爲止均可服用此藥片早已通行於坎拿大及英美各國於一年前輸入中華其功效業已顯著請爲細閱以下所列之保證書乃是多數謝函中所選擇者也東三省黑河通濟儲蓄銀行副經理張景驤君來函云小兒甫生六月夜眠多啼且不思乳延醫服藥未見痊可後得友人之勸告謂貴局所售之嬰孩自己藥片能治小孩百病應效如神鄙人依言向貴局購得一瓶與小孩試服乃未及半瓶小兒眠食大安病竟霍然聊書數言以鳴謝忱並爲有小孩者告嬰孩自己藥片實幼孩之福星也

張景驤先生之公子

嬰孩自己藥片

乃是嬰兒及小孩尋常各症之良藥即如**發熱胃不消化便閉肚痛腹瀉出牙各症以及蛔蟲**等症均可療治因此藥片能使小兒天然康樂之安睡並令胃納增進嬰孩易於循序長成嬰孩自己藥片凡經售西藥者均有出售其價每一瓶英洋六角如尊處無從購買此藥片祈即寄郵票大洋六角至上海四川路九十六號韋廉士醫生藥局原班郵奉一瓶

此係有益於閣下能使閣下之小兒得獲安康不費分文 敝局印有精美小書名曰保赤妙訣閱報諸君如欲索取即須按照下列之旁塡寫姓名住址寄至上海四川路九十六號韋廉士醫生藥局乃是中國總發行所原班郵送一本可也

請送下保赤妙訣一本

姓名
住址

Milburn LIGHT ELECTRIC

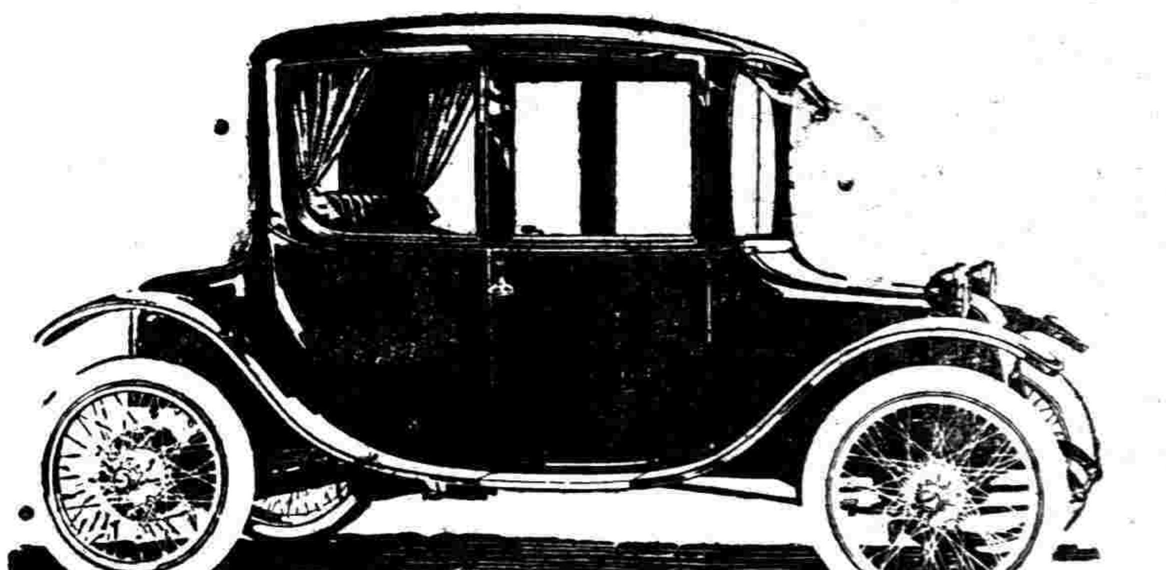

美奔電汽車

上海城市乘用最宜

純用電力開行故淸潔靜寂照顧簡便駕馭易而速力足遠近皆宜行駛費僅需平均汽車四分之一至二分之一製造精巧形式美麗請至圓明園路七號電汽車房詢問詳情可也

電話中央七七八號

上海美商愼昌總行啟

分行 北京 天津 張家口 庫倫 濟南 哈爾濱 漢口 長沙 海參威 廣州 香港 雲南府

現元英洋美金金磅佛郎均可照辦利息面議進出口押滙放款收買中外滙票或代收款項及辦理各國各埠電滙票滙並銀行總行美國紐約自由街六十六號遠東總行上海英界九江路十五號分行天漢口津北京

本銀行係華商自辦在香港註冊 已收足資本二百萬元 另存公積四十四萬元

書局 出書 中國上等紙印三冊

請看大衆歡迎老美女

考老美女之出處生長海外美其名曰雪茄服黃絹褉熏蘭麝香裝飾華麗世無其倫是故中西名流每當茶餘酒後無不親親密密握手之餘接之以吻此老美女聲價之高由來久矣顧名稱雖有相同薰蕕不無異體世之爭妍鬭艷大抵以東村之女效顰西施一嘗其個中滋味令人輒作三日嘔惟享盛名者必副其實所望賞識者認明直老美女雪茄慎毋降格相求也

老美女雪茄烟廠啓

各埠上等售烟家均有出售

總經理上海福和烟公司

上海惠羅公司

敬請中國貴客注意本公司之

洋冬玩具禮品

本公司玩具部為滬地最大之陳列所一切玩品無不賞心悅目幼童見之必特別歡迎作為冬節禮品貨美價廉最為相宜

新由英法美各國運到最新式玩具

本公司夥友皆經特別練習招待賜顧諸君莫不竭誠週到如蒙惠臨可隨意選購夥友多能華語接洽時可無隔閡之虞也

上落二層樓本公司備有電梯二座

上海南京路十三號惠羅公司謹白

目球與腦部及人身全體關係之圖說

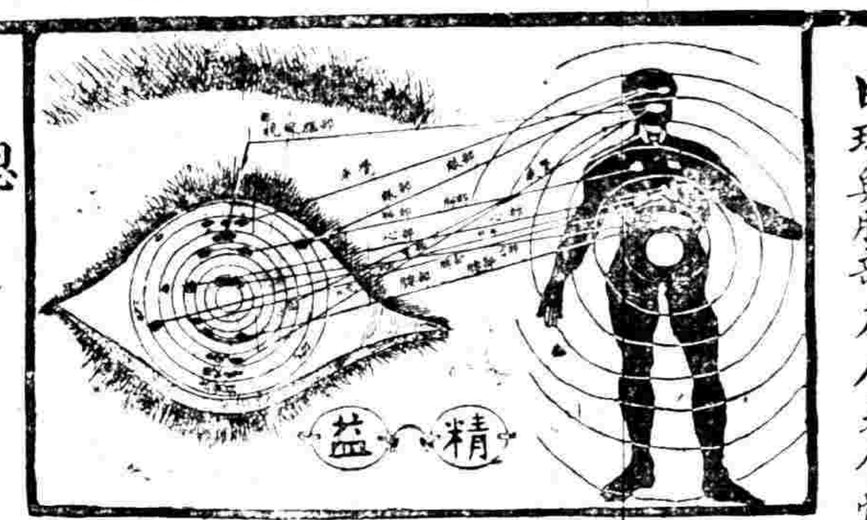

目光不健非獨此腦部神經全有關係即全體五臟亦有連帶之弊病其欲矯其弊竊非得合光之眼鏡補助不為功而欲求其補助非得富於經驗之光學專家用最新式之驗目儀器為之詳細驗配即不能使腦部受益思想敏捷及人身全體之愉快敝公司為中國首創發明第一家驗目配光自製各種科學鏡片驗光主任均執有美國光學專科畢業文憑並備最新式驗目儀器故驗光之準確出品之精良早已得各界人士之信用諸君如欲戴眼鏡為目光計者曷請惠臨一試之也

精益眼鏡公司謹啓

總公司　上海大馬路新世界東

分公司　北京　天津　濟南　南京　杭州　廣東　香港　漢口　長沙　無錫　蘇州　重慶　南昌　揚州　開封　武昌　奉天　哈爾濱

丹桂第一台十月十六日戲

特別包廂四角　頭等正廳三角　上層包廂二角　二等三等一角

王樊高陳王王王麒高馮
蘭春秋鑾永金德靈珠麟慶奎志
芳樓花奎元義三會龍全本奎
十八扯　陰陽配　艷陽樓　田錯新長板坡堂審戰長沙

丹桂第一台十月十六夜戲

特別包廂一元　頭等正廳七角　二等正廳四角　上層包廂五角　三等正廳二角

小麒王王高侯高韓
鑫麟金靈珠秋鑾益龍慶奎世昌
培童元頭二本鍾嫁奇游驚
新黃袍　溪皇莊　虹霓關𨌺妹冤報園夢

新愛倫影戲園

在美界海甯路　中市愛倫舊址

十月十七日禮拜一　大部實運片

卓別麟之笑片　頭二三四五六本

大部連台國際偵探長片　第一集　第二集　十一集　十二集

竊國賊　決死黨

上海大戲院　北四川路北江路口即美租界　老靶子路北首東業里隔壁

開東大部偵探新片

大呂宋之風箏　土耳其之皇后　二本

陰陽手　第三集　第四集　五本六本七本八本　陰陽手　第五六集

十月十七日禮拜一演

價目　包廂官樓頭二廳　五角四角三角二角一角

無敵牌之月份牌

[illegible]

新出汪退谷九言大對聯

[illegible]

張廉卿行書大屏幅

[illegible]

老刀牌香烟

清香適口

天下馳名

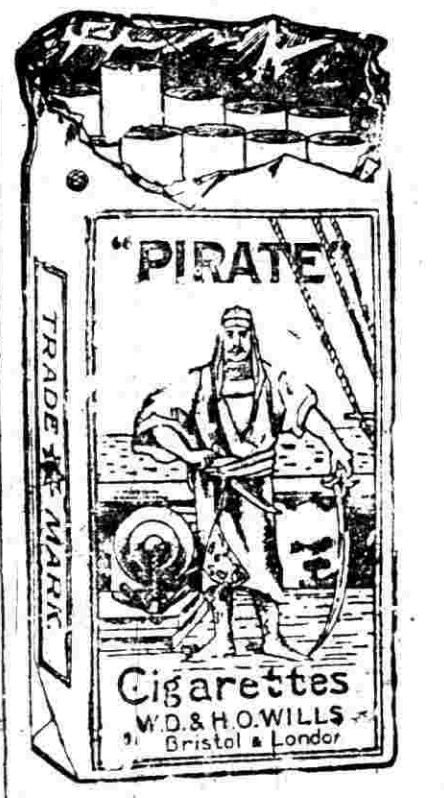

駐華英美烟公司總理

英國有限公司

美國製造

Gillette

TRADE MARK

不用磨刮

吉列平安剃刀

買辦先生與商人交往者
送冬節於歐美友人
最敬重最合宜
禮物莫如
吉列

請注意本店櫥窗
各種吉列樣品

永安有限公司

國內要聞

◎國內和議消息

▲王氏電中和局　王揖唐由上海來電致中央內容略謂祕密陳述謀和之三種辦法一謂唐紹儀辭職不宜再由北方催促取消因其事向在南方已多爭議況唐提各款實成騎虎無法下台不如另易總代表較爲得計一謂法律案係謀和初起要點應請調人主張仍由此項人手否則和局益無統系前途不可收拾一謂事實亂由雙方退步斯點宜由中央直接與南通電磋議云

▲仲裁機關進行　張一麐對所組織之和議仲裁機關近來暗中進行甚力一再敦請黎黃陂馮河間等加入以爲號召熊希齡近以丁艱在津苦塊之間不能有所進行而張一麐且擬向西南方面某要人疏通以爲聯絡云

▲政府電述和意　當軸決擬日內即對調人通電說明中央謀和宗旨係在正式內閣成立後入手現在內閣既已成立請即分向南方通電謂其犧牲爭議並勸唐紹儀取消辭志惟致長江三督密電則爲疏解各首領問題與此項略異云

▲靳揆分電調人　靳閣揆昨有要電拍致各處調人徵聞係爲分邀仲裁人員各派代表在空礙和局方面切實將隔閡意見疏通並云正式內閣業經成立中央要務首在謀和云云

▲關於促和電覆　和議停頓之後上海各團體多有來電促和同靳揆前日時電盧覆請略謂雲鵬就職以來迭電西南促其醒悟祭近日仍多阻礙和局莫能進行默念前途時深兢惕減八七學和匪切即請代達各界倘能集合各團體電促西南共泯意見早圖開議實爲大局之幸云云

◎京訊中之福州交涉

▲國民大會之進行　前夜本京各界聯合公決於本月七日下午二時開國民大會已誌昨報茲悉該會籌備處已於昨日通告各省及備函通知各界均於昨日午後一時發出天津方面昨日三時已有覆電謂該處準備公舉代表二十人趕於五日到京接洽一切云

▲旅京閩人之要求　旅京閩人鑒於日本凌辱桑梓氣憤激昂前次閩會已有要求六條之表決茲聞中央以閩人要求目的重要之點向在先撤在閩日本軍隊次爲賠償謝罪諸事惟當下日人方在藉口中國排日之際特擬將此要求分爲兩批辦理第一先使日本軍艦離閩無論如何亦須達到目的次再要求別項此時已在研究之中云云又旅京福建學生聯合會昨致福州李厚基電云福州李督軍鑒據滬報載救解散學生會及封禁該會刊閩事未決各界正籌積極挽救我公對於愛國舉動素表同情諒不出此學生會及該會刊民意所在還祈一力保護旅京福建學生聯合會支又致福州學生聯合會云福州健報館轉學生聯合會鑒據滬報載貴會被解散會刊亦封禁本會已電閩督保護除慰問外請堅決進行本會願爲後盾旅京福建學生聯合會支

▲李督飛急之報告　福建督軍李厚基昨來飛急電報告中央云奉命急使日本軍艦退出馬江以還數道交涉人員分與嵯峨嵋丸櫻丸艦長交涉咸以未奉本國訓令爲詞未允照辦再四前往僅允不令全體海軍登岸至於撤退日本軍警一節尤無希望請由中央詳細核定云云聞當軸意見擬再加派熟於中日外交人員赴閩日昨且有提前急簡福建省長之說詳情如何容訪續誌

▲各省督軍之力爭　日前李純王占元兩督相繼來電要請中央力爭福州交涉已經東海分別電覆現聞盧永祥陳光遠閻錫山諸督又來急電詳述各該省人民對於日人在閩暴兇莫不一致憤激且有犧牲一切願作中央後盾之言特此轉達並懇從嚴與日本公使抗議免負民望等語

▲強詞奪理之答覆　共同通信社云上月二十八日駐日莊代使曾致公文於日政府提出抗議略謂福州事件日本遣派軍艦鐵甲深恐因此激起地方人心之變亟望從速召回是爲至盼茲聞日政府昨日（三日）業已答覆略謂日政府所接各項報告咸謂此次條件之發生由在中國至發事之真相刻日政府正在調查之中最近南北各地所起排日風潮甚爲激烈以故日本人所受直接損失亦頗重大學生之暴行依然繼續不已是顯違背條約與善鄰之誼至日本之遣派軍艦惟在保護僑民之生命財產毫無與貴國官民爲敵之意倘無必要決然迅予召還其現在之急務係在貴國政府嚴重取締排日運動云云再將來此問題交涉之地點日政府擬在北京不在東京務期澈底的解決大約駐華日使館刻亦派員前往福州從事調查又云福州事件中國調查員王鴻君已於日前起程赴閩日本調查員現已派定外務書記官松岡洋佑氏北京使館漢文通譯官西田耕一氏日內亦擬往閩與中國調查員協同調查完竣後即在北京交涉一切

▲秘密開議之探聞　中央當道關於福

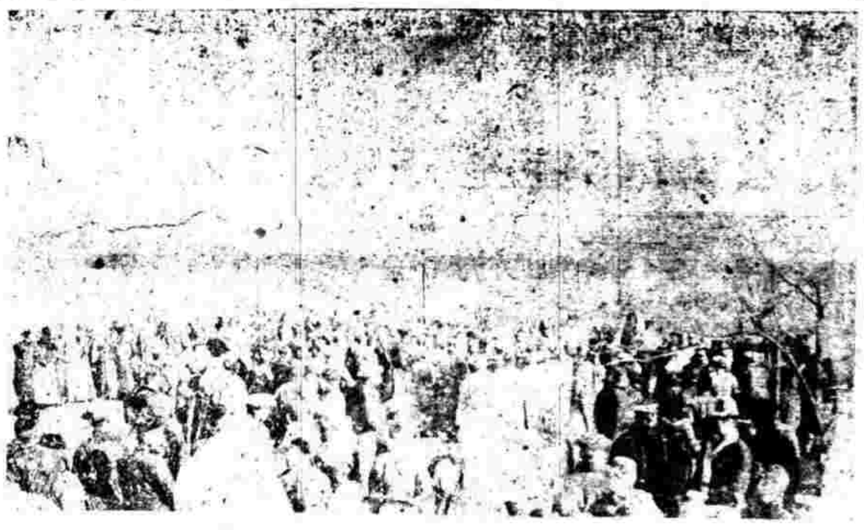

北京學界遊行大會圖（一）大集合時之景況

前財政冒雖思浩又患病甚劇不克勝此重任業已呈請辭職南返就醫部中日行公事希由各廳司處商承張借杉次長維持現狀並已電催潘次長即日返京主持一切矣等因奉此特此通知云云李總長之慎重於此可見一斑云

◎北京特約通信（彬）

大總統接總長辭呈上即囑靳揆派人將辭呈發還極力慰勉並聞段合肥以新閣初成內部不宜決裂竭力調停靳揆亦爲之緩頰擬下命令潘復未到任以前由錢錦生代理次長以爲調停之計惟此項命令昨日尚未發表有無變動則不可知又聞前夕李思浩辭呈繕遞後即擬乘昨晚八點半快車赴津暫避以表示其堅決態度事爲交通總長曾毓雋所知遂設法挽留當有府院方面要人及段合肥徐籌邊使出面竭力勸阻始未果行至李氏是否即肯就職昨日尚在未定之天云

▲外蒙事件之近訊　外蒙取消自治已將哲布尊丹巴加封以（翊善贊化）字樣並已派定冊封正副使又外蒙活佛之外有所謂女活佛者雖不如男活佛之操治權而宗教上之身分則甚高外蒙人民之信仰此男活佛有過之無不及當局亦擬加以相當之封號外交次長陳任先之止室筆記印有女活佛之照片冠服與蒙古貴族婦女相彷惟其袍褂之團花補服係放大式之（銀圓）每個有（大清銀幣）四字蓋不止爲蒙族心理上之美觀而且含有財神之臭味者

外蒙取消自治之呈文係由其總理領銜署名而活佛不與聞其習慣之身分必須如此無若何之關係中央之冊封冊使與已派定徐樹錚以恩華李垣南佐理員副之如陳毅卞與齊徐在蒙時電稱奉同三使接受呈文爲國會規定籌邊使職權庫倫大員須秉承於籌邊使則籌邊使自可牽同大員與陳氏則單獨還電中央中央之命令上亦以陳電列首陳之大員系特任體制亦有未協牛後之意味此爲兩方不洽之一種原因陳爲徐所嚴劾當局以陳氏爲兩月以前已有計畫取消蒙自治之密報不及無功自亦未使加罪遂將陳調京位當於將軍府裁撤大員而以徐代陳督同佐理員等辦理善後如此（牽同）與（秉承）之關係當然不復成爲問題將來敘功時陳氏是否得以敘入亦尚未定徐回庫後陳即來京就職冊封之禮事現由銓局蒙藏院趕速製備係（蒙合璧）裝潢甚精緻漢文係四六體略似授勛位之証書項城時代曾派使冊封一次爲蒙所拒彼時所派之爲陳錦植今茲所派者爲徐樹錚此徐亦殊足爲彼徐吐一口氣

將來之外蒙官制須俟徐到後體察情形與京中部院會商訂定聞以都護之制度太簡而外蒙政府一仿中央各部又失之太繁須重新折中審訂云

◎美國烟酒借款之成立

國民通信社消息云美國烟酒借款問題前已報告茲悉此項借款現已正式成立國務院接美國來電已於十一月三十日下午四時簽字並交美金五百萬元云據確實調查烟酒借款總額三千萬，扣除前之五百萬於簽字日交五百萬今年年底或可再交五百萬年內還清此內容之大略也至美人因此項借款所得之權利乃倣照鹽務署辦法在烟酒公賣事務署設稽核總所以中國督辦兼該所總辦以美國人爲會辦各省設稽核分所用美人爲稽核員一律倣照鹽政借款辦法云又此款由徐恩元經手辦成徐君有督辦烟酒公賣署之消息云國會方面因借款關係國庫之負担須依法先交國會同意政府並未交提茲先簽字交款擬提出質問云

◎西藏問題之糾紛

▲政府注重劃界　西藏交涉問題發生以來政府對於劃界一節極爲慎重前因此項交涉解決辦關只在劃界故前電陳使趕速諮習界務代表來京以備諮詢日昨該代表李國屏等二員業已到京所負任務一爲關於劃界事項一爲關於軍餉事項蓋川邊軍餉二十餘個月未發放該代表擬請政府眷念邊陲早日發款以資接濟云

▲川人主張用兵　又聞出兵西藏之舉頗爲川人所提倡近日四川省合並爲出兵西藏問題致電甘督頃悉甘督已轉呈中央其電略稱（上略）頃據四川省議會電稱鈞會敬電計邀鑒察此次邊藏問題實由邊番叛亂而起自應以國內政策解決安有與外人交涉之理外交部敬電所提條件本會已根本反對惟今日國際間事決非空言所能爭到下川中人心異常憤激咸以藏邊係全國國防要必與全川存亡不能喪失寸土熊督歌電亦云早已準備實力以爲防濟之計我隴邊各省利害關係最深自必同茲敵愾除電促熊督軍及川邊鎮守使火速進兵急圖收復外請即會商熊督各派勁旅共同規復失地以固邊圉而救國危云云

◎國民公報案觀審記（續）

▲辯護人之辯論　辯護人林行規起而辯論首據被告人供今年九月十五日始代理總編輯事務而檢察官起訴者係九月十五日以前之新聞被告人當然不負責任今始就檢察官所論告一一加以辯明（一）科洛朴飛金之自敘傳係述其自身之經歷英法各國俱有譯本即日本亦於大正七年譯成一書未聞各該政府有禁止者而譯成漢文豈便構成煽惑內亂之罪況檢察官所舉數段俱係敘述當時情形爲歷史上一種參考材料有何煽惑可言（二）評論上海工部局一則按其語意並非謂同盟罷工不應禁止不過欲促進管理上法之改良始終並未對於此次罷工之舉表示同情更不能指爲煽惑（三）登載上海各界大會一則係轉錄上海某報該會開會曾得上海軍民長官之許可當然爲正當之集會而該報紀載該會情事及演說自不得謂爲鼓動人民爲強暴脅迫之行爲（四）拒絕簽字後國民應取的態度一則由辯護人觀之所謂排除不正當之壓迫者顯係指排除外來不正當之壓迫而言亦無煽動內亂之意（五）最後唯一的希望一則所謂國民自己統一云云係指南北人民不可自相仇視而言至正當制裁一語從學理上言之凡屬法治國家無論其爲官吏人民咸受六種制裁一宗教之制裁二道德之制裁三法律之制裁四行政之制裁五選舉之制裁六輿論之制裁從該報文意上言之當然係指輿論制裁而言并且與制裁上加正當二字可見其并非指不正當之手段而言可知立論者其與新生活一則大意係謂青年不當自安於寄生蟲之生活所謂新村新生活共同生活利共同消費等名詞皆爲現時著述中所常用之術語似不至有煽惑之嫌疑（七）今日北京學生界之容貌大發觀一則查當日學生散布傳單之時軍警并未禁止事後亦未聞有禁止發散之命令何得指爲有罪合以上而言被告人并無抵觸法律之處於是請法庭秉公審理宣告無罪云云以上所記爲林律師辯護大意四時宣告辯論終結即閉庭俟另日再宣告判決云

◎中美新聞社之京塵錄

中美新聞社三日京訊云詩家谷大陸商業銀行即徐恩元向之訂借三千萬元烟酒借款現在美國商場代中國發行金鎊國庫券五百五十萬元嗊還期兩年六厘起息發行價九八零五將來預先卅日知照或全贖或贖一部分每贖一部分應由中國之使申水第一年百分之四分之一此項債券之發行即包括烟酒稅借款之一部分以消除一九一六年十一月所借烟酒借款之本利因于本年十一月十六日已滿期也故此次債券發行後並無實款交與中國政府中國不過以新借萬元償還舊欠而已至三千萬元之中尚有二千四百五十萬元倘南方遵守所訂之約則仍須美國交付但依現狀推測此款或未必交而由三四歲以同一條件共同墊付一宗云詩家谷大陸商業銀行於發行五百五十萬元債票於美國市場時發表宣言如下　此借款爲中國政府之直接借務允許到期本利歸還担保品爲中國四省之貨捐照預算可得四百九十一萬一千六百九十三元之收入另有烟酒担保大概每年可收一千四百五十一萬四千九百九十二萬元如中政府到期不還其數可由此二項收入取償此債券蓋可以還今年十一月十六日到期之三年借券中政府云中國人由現有四萬萬人而外借約三萬萬金鎊照每個人但負二元一角三分自前清至今中政府皆未嘗爽約也　美國務院照會該銀行云貴行與中政府所訂之新借款合同本院深爲贊成且見貴行關心中國之財政自戰亂吾國與他國交際日繁吾國人在他國經營之事業日多政府自當予以鼓勵協助自由交易雙方交利自應推行該合同本院自當力爲保護也

南系武人不久將與北方武人領袖謀和已頗成功政瀾桂粵湘三省巡閱使唐繼堯爲滇川黔陝四省巡閱使陸唐部下之文武要人則分任爲七省督軍省長按陸之贊成單獨媾和不足奇惟唐氏尚未表示鮮明態度北方以和局之成敗全視彼一人故正在竭力勸說云又聞熊克武已允北方媾和計書即任彼爲川督每月由北京給兵費一宗新氏如與武人媾和成後即將與各政黨講妥協之策又據政界言政府現正力謀脫離日本勢力以圖自立大計並以公平態度對各國云正報今日載稱福州日人及台灣人近均開會議決以閩事全責加於中國日人提出之要求（一）該案真和官告世界（二）日僑發表無辜之宣言（三）日僑應組團體自保（四）請日外部勿將福州日兩調任須俟山東事件解決之後（五）一切華人排貨風潮均解散（六）迫中政府賠償日人受傷者（七）華官向日政府道歉（八）華人致商店物被學生毀之日商店道歉台灣人之議案較少並不牽涉山東事件最後其議台人應與日人一致行動現爲青年會會員之台人提出會凡台人有不受國之舉動一應嚴懲云云　陳毅已由政府召其回京供職俟徐樹錚到庫倫後隨即起程約本月十五可到京陳徐二人之爭權爲告結束徐得勝利而陳得授爲義威將軍面子亦保全矣小徐實滿心欲成蒙古無冠之王其前程正無限量也　政府已派外部參議王鴻年教育部秘書徐君赴閩調查閩案真相不日出發惟外間人云日使館目下態度較前爲温和東京亦然故政府對於閩案之解決似抱樂觀國民外交會昨議決三款（一）呈請政府迅速與日本嚴重交涉（二）通電各省請人民一致贊助政府（三）該會派代表加入將開之國民大會討論辦法一致行動京中學生極活動但決議不罷課贊助政府同時舉行演說及調查商店有無日貨學商兩界現省一致行動如政府交涉示弱恐將激起大反對也　政界人言俄使反對外蒙取消自治政府正在擬復大致內爆國內亂不已外蒙欲爲危險故不得不取消中俄蒙協約俄國目下亦未能照約辦理此約實已自然無效中國故起而保持外蒙以免其政治上財政上之破裂一俟俄國政府鞏固後中國即將與俄訂商約保証俄人在外蒙各享最惠國人民之同一權利云云據此間政界意見中國之取消外蒙自治實爲迫於時勢便宜行事而非格依法律其對俄條約實不過守權力俄各約當時亦係被俄國乘中國內亂時所脅訂今俄亦內亂中國乘機收回外蒙未爲不可況蒙人亦確需中國之助力以免受俄國武人之侵畧云至改組外蒙政治之計畫已由小徐擬呈政府其內容含有軍事籌務及發展農礦各項兩星期來蒙古王公中頗有衝突因彼等對於取消自治並不一致而俄人在庫倫等處之勢力依然強固蒙人亦有贊成全蒙帝國計畫者故小徐將回庫倫監防以免生變云

北京學界遊行大會圖（二）告遊行路線議決對市民簡單表示一致大呼（力救福建抵制日貨）八字高立者十席團於台下者各校代表集合後各校推代表審天會議列隊次第報

◎張作霖之時事態度（奉天通信）

國家每有重要事項發生則此偶霸三省之兩面王張作霖必拍發電報陳述意見廿冒武人干政之名不顧全國輿論之攻擊至北京政府則攝於威力非特事後容納其主張抑且每事必預行咨詢其意見張氏遂飛揚跋扈恣意妄爲矣迺者和議應謀將緒裁兵須圖進行蒙古則有取消自治之舉國券則有在哈發行之事張作霖既迭發電報濫加干涉各要人復派遣代表接洽意見究竟所議如何外間殊一無聞知茲特將所見所聞一一筆之於後

▲南北議和問題　龍州會議西南實力派已傾向局部謀和北洋軍閥遂企圖與之握手張作霖謀局部之和此二日前事也近日靳雲鵬特派國務院參議李某咸來奉接洽和局聞張仲仁倡議組織仲裁機關請由曹張兩大將聯銜通電鼓吹之事已經李代表商請張作霖得其同意故仲裁機關之實現殆不遠矣

▲裁兵節餉問題　十七省裁兵通電自由張作霖等領銜拍發後各省督軍紛紛派遣代表來奉交換意見商議進行最近豫督趙周人亦派代表金玉歲來奉接洽一切聞張作霖主張裁兵費用由各省自籌不恃外借爲周轉且提倡南北雙方同時裁兵不僅以北方爲限說者爲此二種主張均屬能說不能行之事

▲蒙古取消自治　張作霖爲開拓地盤計對於蒙古非常注意前此蒙古王公會議之召集提議改建行省之建議要公野心勃勃有跡可尋現在蒙古取消自治蒙古王公代表過奉赴京張作霖大張筵宴盛讌招待復于席演說博其歡心覺其傾向此外尚拍電北京政府保留蒙古副都統三名爲蒙古宣撫使此在表面雖爲北京政府計實則亦爲自己謀也

▲發行國庫券事　俄幣風潮發生以後北京政府一面向俄國當局提出嚴重之抗議一面令中交兩行在哈爾濱發行國庫券救濟市面倘能如票面所云可以在津滬匯兌現銀元則國幣可以取俄幣之位而代之而日幣亦不至乘機侵入也張作霖不爲大局計以中交兩行若行此種國庫券足以妨害將來三省總銀行之計畫及奉省官銀號之營業也貿貿然而電北京政府拒絕此項國庫券之流入奉省謂奉省另籌他策整理金融云云靳雲鵬以張作霖此舉與俄幣救濟上諸多不利故令代表李保威疏通張作霖勿堅持前議結果如何現尚未悉

◎四川省議會近訊（成都通信）（再續）

▲加薪案或可打消　省議會一部分議員既發出通啟猶以爲不足復咨請省署查究學生休會以待解決各校學生聞訊即舉代表向省署陳述前日起省議會情形并謂學生等此舉純爲減輕人民負担起見且謹守秩序毫無騷擾情事楊省長謂議員之意係防學生以後再到會中騷擾別無他意代表答云加薪案不打消生等自不再到會請省長保証省長謂加薪案必可打消並以語慰勉學生

注意　電氣火爐

電氣火爐最爲潔淨便利近日租用者紛至沓來天氣頗寒未用者曷勿租用一具以試優劣◎本處現有最新式火爐出租租費每月紙取銀五錢欲租用及欲詢詳細請至南京路四百七十二號本處樓上接洽可也電話中央二千六百六十號

滬西人工部公局電氣處啓

上海中西醫院招設各埠分院

本院志在普濟起見如有願担任設立分院者則百元少則念元惟須有資本二三百元作自購藥品之用欲知詳章函索附郵一分　院址上海西門方浜橋　甲9902

大陸銀行廣告　本行資本二百萬元　經理商業銀行各項業務所有存款放款押匯貼現匯兌等事均極便利　總行設於天津　分行設於北京西交民巷東頭路北電話南局一千零零六號　其他各大商埠均有特約代理機關匯兌事務　特此謹白　甲3780

五彩御擇迦佛全身出品坐像　定價大洋　角

……與日本公使抗議吳興民衆等語
……布手論交涉總務廳通知各廳司處云頃奉部長交諭目……

▲川人主張用兵 又聞出兵西藏之舉頗……也 美國務院照會議銀行云貴行與中政府所訂之新借款合同本院深爲贊成且見貴行關心中國之財……省一致行動如政府交涉示弱恐將激起大反對也 政界人言俄使反對外蒙取消自治政府正在擬復大……無他意代表答云加新案如打消生監自不再到會請省長保証省長謂加新案必可打消並以語慰勉學生……

上海中西醫院招設各埠分院

本院志在普濟起見如有願担任設立分院者須將營業縣寄來每月薪水多則百元少則念元惟須有資本二三百元作自購藥品之用欲知詳章函索附郵一分 院址上海西門方浜橋

注意 電氣火爐

電氣火爐最爲潔淨便利近日租用者紛至沓來天氣嚴寒未用者曷勿租用一具以試優劣◎本處現有最新式火爐出租租費每月祇取銀五錢欲租用及欲詢詳細請至南京路四百七十二號本處樓上接洽可也 電話中央二千六百六十號 滬西人工部公局電氣處啓

大陸銀行廣告

本行資本二百萬元已收九十餘萬開辦各項商業銀行業務所有存款放款押匯貼現匯兌等務均力求穩健手續敏捷惠顧諸君之總行設於天津法租界 分行設於北京西交民巷東頭路北電話南局一千零零六號 其他各大商埠均有特約代理機關匯兌事務特此謹白

五彩印釋迦佛全身當坐像

定價大洋二角 上海 北京 天津 有正書局發行

代表業選同時省長傳見各校校長令約束學生隨又有省議會警務處會咨開十三日本會大會開會時突有身著制服及便衣者百餘人蜂擁而至（見日昨所載通啟今不重載）等情相應咨請查照並希速嚴等由准此查是日接貴議長電話謂有學生多人到會質問議員加薪妨礙開會當電知警察廳迅即前往維護並分電各校立予派員前往約束旋閱警察廳長張羣已親往維持秩序各校派員因著便服當警兵所阻不克入場咸多抱歉次日本公署復召集各校校長來署令同校將各學生嚴加約束查明當日情形具覆核奪在案至驅散開會須得有確實保障一節已令飭警察廳長張羣每日加派警士到會妥爲維持秩序者即隨時開會以利進行云云省會得咨後會開茶話會有主張暫不開會待圓滿解決者有主張查究請願之學生者有主張激烈醞釀散會者有謂驟然開會恐學生公民復來亦須請派兵保護者然大多數議員知此事堅持必愈不好看不如趁此有省長答復順風拉篷遂頭尚可略徵面子因是最後解決一面通知開會一面仍咨省署究茲已於十九日復開會議略議數項即改爲全體審查會新聞記者退席閉即係討論加薪案結果一致主張將加薪一事打消省會稿尊仍以七年度爲標準云

◎閩警聲中之鄂男女界

▲商學會議之憤慨 日前星期（三十號）武漢商學兩界在漢口特別區某學校開會討論福州事件當如何努力進行以杜外人之欺凌而作政府之後盾是日到會者約一百三十餘人（均系各學校各團體代表）十一時搖鈴開會由劉若主席報告日人暴動各詳情後並謂吾人此時所宜注意有三（一）即聯合全國一致請政府嚴重交涉以維主權（二）如政府違反民意退讓應如何反抗務使達到國人提出四項之目的（三）今後吾人急應進行之事項請諸君討論但進行之法須純出以和平務使外人無從藉口政府不能干涉爲要繼由商界王君起立發言略謂日人既以亡國奴視我國人則我國人之舉起自救爲政府後盾乃國民應有之天職亦即應盡之義務外人決無藉口之餘地而政府又何至摧殘民意爲非法之干涉況吾人討論對付之法決不至爲彼軌之舉想政府絕對的不能以法律束縛我們的然刻下應速進行者爲協助國人要求政府不達到目的不止並一面舉辦白話印刷品俾吾國一般人民咸知日人之野心危亡之迫切始可一致進行貫徹排貨之宗旨（衆鼓掌）次由龔君發言略云事已急國將亡吾人應爲切實之進行鄙人主張儘此會早日成立以促政府之決心期達完全之目的並通電聯合各省一致進行如不達目的應一致準備最後對付以爲政府後援否則徒托空言無補於事云當時發言者甚多不備錄至最後解決則以印白話傳單與積極抵貨爲第一步進行並訂於星期三（即三號）再於□□會討論進行辦法時已三句鐘即搖鈴散會

▲沈佩貞致電政府 沈佩貞女士（現住寶清里某報社內）因福州事件昨特聯合武漢各女校學生致電政府茲覓得其原文錄下北京大總統國務院鈞鑒福州日僑無故驅警軍擊學生傷我商民軍警消息傳布全國震驚查閩日政府又派兵艦前往界是否尚有公理似此野蠻橫行凡有血氣莫不切齒此而不爭似非束手待斃聽其居盡殺絕不止現在國人憤激達於極點務請尊重民意速向日本嚴重交涉堅持到底勿稍退讓如有戰事發生我女同胞願犧牲生命金錢與日人相見爲□事關國家存亡憤勿遺務武漢女學全體同叩艷 案此電即沈佩貞所得武漢各女校之同意始行拍發者

◎豫官場禁開國民大會

河南學生聯合會來函云該省自福建噩耗傳來各界無不痛心疾首本定於本月二日借豐樂園開各界國民大會惟料警察所長能徵修聞訊大驚遂以武力壓制□使豐樂園開門禁止開會各界人士不期而集數十人俱赴督軍公署請願當時人數雖多然秩序井然嚴肅絕無絲毫紊亂情形各校學生首推隊前行各界在後共約爲數八至請願之結果如何今尚未得消息云

◎魯省舉行國民大會紀

魯函云吾省久處日人勢力範圍之下所感痛苦較之他省尤深今値福州事變憤慨彌烈遂由省垣各界提倡國會研究會發起召集各界代表於三日齊集省議會開國民代表大會議決種種辦法以作福州交涉後援按是日之會議本已醞釀許久徒以外力壓迫官府遏抑深處稍事舖張重致意外之舉以故連日間民氣蓄積激昂態度仍甚鎮靜及至昨日四團情勢漸熾發急電文連續飛來魯人心理忍無可忍遂如箭在弦上不能不發也

▲開會之情形 開會之先預定入席者商界數十人學界職教員及學生二百餘人且每人發給入場證否則無論何人不得入場此本欲採取純粹代表會議之形式乃至九時以後城廂人民風聞而來者車馬絡繹道途擁塞未至各界代表到會而議會門前已圍繞如堵出入不能自由十二時頃按照預定程序振鈴開會大衆公推省議員王洛平君主席報告開會宗旨畢以次討論辦法計（一）電英美法意四國扶持人道主張公理（二）電謝美參院通過山東保留案（三）電謝福州各界感謝先我而死並表示吾魯人最後之決心（四）討論發表山東人民宣言書昭告中外（五）再電中央嚴重交涉閩案勿稍讓步（上列四電詳文見後）（六）開始演說其時男女各界無不奮言指爭歎息此一漫其憤惟場內人數過多又爲時間所限未得盡人畢致其辭當由爭先演說者有王建與沈嘉賓張文英王澤霖李子喬吳準孫次文陳當靜軒余□亭諸君皆演說時每到福建問題俱皆引爲已任不稍以南北界限而生隔閡其一種同仇敵愾之意氣時時流露於磋歎之間總之莫不動容諸君演說畢復有張女士相繼登台對於福建問題及山東自身問題皆有所陳述且能語語沈痛字字貫徹聽觀是日各界激昂情形悲憤之餘因未容不痛爲我山東前途抱無涯之樂觀也少頃五時既過擬致各處電文先後拍發主席宣告散會而連日來籌備之國民大會乃得畢閉滿之結果矣

▲事前之不幸 前是日亦有極不幸之事未省學生聯合會以研究會對於福建問題預備之各項傳單本擬遍處散布使全省畢知此事眞相急爲軍警干涉未得分散其得之者僅少數人耳至如游行演說諸事更爲軍警所阻未得如願以行此亦美中不足大殺風景之事也

▲致美上院電 華盛頓美國參議院諸公鑒貴院通過保留德約第一五六一五七一五八三條主張正誼天日爲昭敝國人民同深感謝敢請堅持到底終始不渝東亞和平庶可永保日人恃武力包藏禍心東民備受踐凌言之寒滯即如敝國福州事件駐日領事警官竟指揮日人鎗殺學生毆擊軍警且傷貴國僑民並調軍艦赴東方暴徽此論非詭偏令得志猖狂恐被其荼害不僅敝國已也同申公論抑彼強權西望海天無任翹禱山東國民大會叩

▲致英法國電 巴黎法國會倫敦英國會諸公鑒美上院通過保留德約一五六一五七一五八三條表彰正誼天日爲昭敝國人民同深感佩貴會夙持公道尚請一致主張此次歐戰貴國不惜重大之犧牲無非爲剷除強權扶持人道對於東亞諒能一視同仁日人恃武力包藏禍心東民備受踐凌世所共見即如敝國福州事件駐閩日領署警官竟無端指揮日人鎗殺學生毆擊軍警且傷及各國僑民並調軍艦赴閩示威是顯欲破壞和平蹂躪屬地此論非詆敝國對青島問題誓死抗爭實爲人類謀永寧非第爲已國爭權利此心耿耿可告地天尚背此旨抵死不認伏乞貴國同申公論抑彼強橫並希貴國勿拘密約鑄成大錯海天西望無任欽跂山東國民大會叩

▲致中央之電 北京大總統國務院外交部鈞鑒日人在閩殺我學生傷我軍警恃強蠻橫遣人省入閩近更派遣軍艦登陸示威我國主權果何在東省六二日開國民大會到者數十人僉以日人一再蠻僉勵各有收歸撤換駐閩日領嚴辦行兇日人禁止攜武器限令日艦出境及謝罪償恤各條實無讓步之餘地倘政府再示哭弱不能貫徹要求政府之無力庇民國民當自圖抵禦免同燼盡亦所甘心三戶之楚衆未亡九世之讐仇必復此爲息壤萬死不渝急不擇言伏新垂鑒山東國民大會叩

▲致福州之電 福州省商會轉各界聯合會此次貴省各界諸君以保全山東之故橫遭日人慘殺殺傷雖曰爲國捐軀實不啻爲東人致命東人精誠五衷甚于身受比聞日艦來閩示威益復令人髮指彼既處心積慮必欲絕我生途則我自處之亦惟拚死抵禦免追情勢魯閩相同既觀溺舟當圖共濟三千萬衆已抱決心一息猶存誓不此辱必不令已死先烈飲恨九幽也謹瀝血誠伏希鑒察

北京學界遊行大會圖(三)

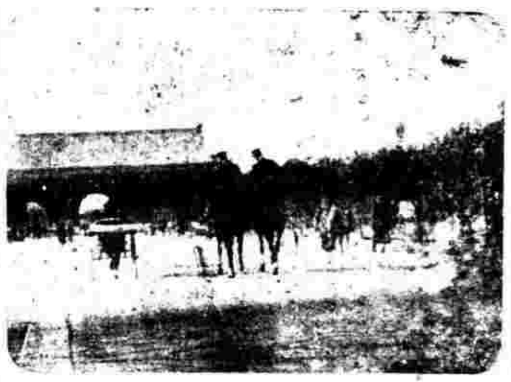

（初集合此二日兵乘馬巡行天安門偵察）

◎江蘇省議會紀事

江蘇省議會在寗各議員初三日晚雖經議長沿門敦請而初四日開會仍祇六十餘人到會不能開議視其形勢已淪入自殺之境究其原因則絕無睹潮逼而各議員無一異口同聲毫無意見皆緣江南各屬恃有過當議路交通之便利彼來此去此去彼來不受約束不負責任之所致有人主張和緩之法既不能行常取嚴厲之態度以維持縣如照省議會暫行法第三十三條之規定議員無故十日不到會者除名而有三十五條非出席議員三分二以上之許可爲限止現在不能開會安有三分二之許可是省議會暫行法已不能適用「實行缺席罰金而各議員均存來去自由之心不得大會通過亦難允實行捨此兩條辦法而外又有人主張通電各縣教育會農會商會職逐各議員者省不許其迴避鄉里將逐日缺席議員宣布報端無如議長對於同仁素取懷柔主義不允照辦即二十五日以後之缺席議員亦未用油印宣布說者咸謂錢議長太行慣弱不能維持反致遺憾議會在錢議長之意祇能遵照省議會暫行法及議事細則而行不能越乎軌道受違背法律之嫌然照此現相不但全部案件盡行擱置即奮省長咨譯前交八年度預算議遂限又經交來覆議之預算案亦難開議殊不議議員諸君應作若何之想抑以不了了之耶茲並附錄省長咨送原稿議案咨文於後 爲咨請事案查（中略）准貴會將該兩案逐還□署查各項法令對於公文有限定時日者咸以本機關收到與發出之時間爲準本案係五月二十一夜接到貴會來咨五月二十六日咨交覆議實在法定期間以內確有正當理由此次貴會自行申咨送原案之日起扣至收到本署咨文之時止（按省議會方面認爲二十日咨出二十六日夜收到咨交覆議是以兩相懸殊在送達程途之間惟省會與省署同在一城耳）出席委員既不便承認貴會之解釋遂不能不以辦理不及爲言其實徵以民國六年間之預算覆議案其情形正復相同亦不得不謂爲慣例雖是法文簡略此時既生疑問即不可不加以討論以爲後來適用地步本署初無成見相應連同原冊一併咨請貴會公議見復爲荷此咨

初五日江蘇省議會開會仍祇六十餘人未足法定之數延至二時許改開談話會錢議長首先宣布本會逐日不能開會應作如何維持之法請諸君協商各議員需以交通便利地點之議員來去自由飄忽無定無補救即屬議長至寗敦請亦祇可作一度之接洽萬無長此奔馳之理除依舊散布日程開會而外別無方法次詢儲議員南强辭職因受調停加薪之激刺而生雖已提出大會討論當於談話會中磋商意見是否應一致挽留大衆僉以儲議員辭職斷不能允許當先行勸其撤銷辭函否則大會時全體挽留不准辭職第三錢議長宣布日前黃議員守孚等十餘人因省公署委任河海工程學校校長許召南在上海演昌洋行購買新式電燈機器兩副逕添配烟囱溫暖機關板等價洋十五萬元開價較昂去書質問又以行政方面購買此項新機已經定妥一日簽字蓋印誠恐蓋印以後即無法挽回復命鄙人去函阻止旋接來覆說明購買現貨與購買定貨價値不同該機燈光不亮受用戶指責故須購現貨以求速行派裝諸君意見以爲何如並出原函與衆閱看馬世德乃責問議長事先既未宣布此時當無徵求同意之必要且原函內有同仁二字想斯代表全體既屬代表全體何以不事先與聞錢議長謂同仁二字係指質問書內之同仁而言並非指一百六十人而□馬世德堅詞議長爲全省代表不應個人行動預用同仁名義拍案叫罵隨經俱隆幸經劉伯昌朱紹文反覆勸解聲明同仁二字定屬議會全體法律無此規定馮雖知理屈然猶不肯折服叫罵不已一場無結果而散處今日之議會已淪入自殺之境若猶有安恃意氣作無味爭持之人殊不識是何居心且不知□又將厚訾議員爲加薪派之嫌疑矣議員諸君其各勉旃

◎蕪湖學生游行記

▲事前之預備 蕪湖各中等學校前日接准原代表李宗鄴來函報告閩事詳情數千言措詞激昂故各學校學生遂派代表奔走呼號始在花神橋學生聯合會事務所會議即有巡警前來干涉各代表乃改往赭山旁密商議定於翌日結隊游行將宗旨責同校疏通軍警會議干涉各代表又極力勸解舉行至晚七時始各歸校迫歸校後校長又極力勸阻學生堅執不從其有同校長轉瞬陳情至當晚即趕印傳單並籌商應付方法通宵未眠計印成傳單十餘種共六七萬張

▲出發之情形 四日晨六時二刻聖雅各萃文第五中學三校學生互相鳴號預備整隊旋即會合至東門外鐵路上守候甲商無關二農三校歷一小時猶未見到當派代表催促甲商無關始姍姍其來而農校尚未蒞臨五校學生遂整隊前往農校與吳校長辯論多時始與該校學生排隊出發

▲遊行之路線 六校學生因農校出發者爲聖雅萃文五中甲商無關二農學生共六百餘人一律不用校旗前導兩面大白旗上書（維持民意）（保障國權）學生則各執小白旗一方上寫嗚呼福州或提倡國貨及我祖國同胞快醒等字樣自東門進城由花街新市街出西門城直抵洋碼頭轉鶴窩街折向進寶街大馬路二街浮橋河南至南岸學校休息酌食麵包時已下午一時復整隊過利涉橋由長街而吉祥街租界至聖雅各操場休息攝影至四時二刻始各回校沿途分散傳單共六萬餘張

▲軍警之保護 聖雅各萃文五中三校前至東門外即有軍警數十名守候學生向以何意答係奉令保護免滋事端及學生出發乃隨後彈壓沿途巡邏加派雙崗軍隊分班梭巡稽查偵探則往來不絕狀甚忙碌

▲農校之糾葛 當五中三校代表至農校催令出隊時據齊天云吳校長說不令客不能入內及出入並向五校代表云你們罵我涼血不愛國就是打甲商無關會合乃同往該校詰吳校長結立門首挨入我我都願受我總不叫學生出校代表比與辯論多時且云我們學生人格要緊不會毆打先生最後一律進內卒與該校學生整隊出發云

▲家屬之恐慌 此次學生游行本爲該校長所否認無如狀況而未能治該兩學生家屬加以稍稍惻時之間兩晚遂有多數學生家屬或代學生請假或逕夜至該校探信其有到勸其子回家者而學生則言明日游行並無關係外間所云均係謠言卒無一人回家云

▲遊行之概況 又函云十二月四號上午八時蕪湖中等以上學生在東門外聚齊遊行散布傳單惟農業商業無關三校未到當時遂由各校代表奔走三校召集聚齊九句半鐘六校始齊集農業操場由雅各學生代表張兆周報告出發路點及各校團體所應服從之三條件（一）勿暴動（二）勿散隊（三）勿嬉笑報告後遂出發其散布傳單之職員則由各校之代表担任當出發後隊伍秩序井然兩旁前後皆有童子軍維持且有警察及統部所派之軍警及各長官在旁保護其所過之處爲花街長街洋街大馬路二街浮橋河南利涉橋吉和街至租界然後各歸本校當各學生到河南時已一句鐘遂假南岸小學休息片刻並由童子軍分散所預先攜帶之食物以備充饑復整隊前進將至道尹公署時適遇邱廳長當時邱廳長偕六校學生發話各校學生遂團團站定各校代表站立兩旁敬聽廳長演說其所說大致謂鄙人適返自省垣今諸學生舉動文明鄙人甚佩所慮者恐有無知遊民從中生事並云現在諸學生游行已過請勿再生他舉云云此次行動並非示威舉動不過喚醒人民覺悟其所以六校團體遊行不過爲精神上耳見且此次散布傳單事學生等本當早即舉行因恐有無知遊民從中生事故延至今日昨日學生等已有公函報告邱廳長派軍警維持今日學生遊行散布傳單蒙邱廳長派學及長官等沿途照料且貴廳長親自前來學生等實深感激謝後各校有何意見當派代表晉見貴廳長接洽務請指導（完）當邱廳長屯身時各校學生鼓掌歡呼三呼民國萬歲後復前行至租界時臨時又議決假聖雅各大操場攝影後遂各歸本校

地方通信

○蘇州通信

▲押追虧空居宰稅 吳縣屬居宰稅一項昔爲倪松坡運動所得辦理以來虧空稅銀一千數百元於本年正月將倪松坡之叔衛拘縣收所押追業已經倪陣精繳縣備聞尚有數百元未曾繳楚乃於前日經溫縣長諭令署警將在押之倪叔衛帶入署內再□押追稅□任當面繳算畢仍命還押云

○紹興通信

▲鹽警滋成罷市紀 紹屬嘉會鄉陽嘉龍於十一月念四號突來駐紮斗門緝私船長劉子楨率領鹽警十餘人便衣先至本街木橋腳下同昌豆腐店聲稱搜查私鹽擁入內室翻箱倒篋甚至便桶鋪床等處無不搜查後僅獲有食剩餘鹽小半水淘罐該警等以爲搜獲証據非重罰不可而興猶未盡又至街口同順豆腐店店樓照前逼搜時適店主他出失少銀飾等件亦無藏鹽之事後又至丁萬茂朱同源豆腐店均照前逼搜無着遂大失望再至公茂南貨店強誣藏有私鹽蜂擁而入只有食鹽數斤該警慮此一行惱羞成怒擬將公茂店主袁某帶回嚴辦時街上衆心不平咸謂人民雖窮食鹽當然不免今該警緝查私鹽既無私販証據肆意騷擾即向前理論辯答多時船長劉某自知理屈願認賠償損失且道歉而去不料至念五號該船長劉某某率伸同級營兵五十人又至陽嘉龍劍齊備聲勢洶湧不問皂白見人即拿如臨大敵猖獗之情令人髮指計分投提去公茂店夥二人朱同昌店主一人還有毫無關係開水果店攤子長生等亦被提去沿途毆打鐵索鎯鐺稱日後還要逐搜合鄉決不寬宥現在商家激於公憤相率罷市小工業學校罷課聯同各商家公呈縣署及兩縣商會一面電呈省長及鹽運使請示辦法且開會籌議對待方法議決以在鄉人士維持秩序爲最要一面公舉代表孫德卿沈松廷黃泰安孫公遠諸君晉謁知事面陳鹽警不法情形當蒙知事允同緝私營官國卿理並衛力任保護人民之責又即電飭安昌沈警佐星夜馳往該鎮維持秩序並勸慰各商店開市即委余知事前赴該鎮查辦任保該鎮緝私有此項情事據斗門緝私營係孫端緝私第三營管轄以故余知事於二十六號晚上即赴緝私第八營部適余縣長因公在省由李書記官答稱本營不曾知悉既據知事面稱事屬實在當於明日（二十七號）派員至孫端緝私第三隊提人會訊限二午後三時到城云云即由知事轉告該代表孫德卿等候至夜六時尚無回信再行分投謁見知事暨緝私營據云去人已回被捉之人拘留在孫端第三隊代表等詢之何不提人驗辦答稱因船隻不便再限於明日（二十八號）午後二時一定來城云云惟孫端離城不遠往來船隻甚多何至不便其實該緝私船長劉子楨將被拘之人帶至姚江鄉小潭村孤庵內私刑拷因聞營部往查始行送到孫端向隊長討情設法現聞衆商家以人已被拘多日傷勢甚重礙難延宕嚴詰該代表等速懇請求知事力辦一面電省控告並欲另謀方法抵制當由代表婉言勸慰始得暫安云茲覓得衆商家呈省電稿照錄於下省長齊長鹽運使蔣緝私統領來鈞鑒本月二十四號午後突有陡舋船長劉芝珍領率十餘人便服至陽嘉龍朱同昌豆腐店藉搜私鹽不得竄至朱同茂朱同源公茂等店照搜無着尤敢在同仁上樓搜索文失洋飾等件地方輿論大譁該船長自知犯嫌理屈願賠洋六元交存鄉警了事商等忍不究詎次日午後仍由劉子珍率領鹽警四五十人持鎗鳴號蜂擁到市如臨大敵逕拘公茂店夥二人又協記店主袁長生同昌店主朱得勝一併拘去鋃鐺鎖如待盜匪且遇人便打肆擾至二小時之久士紳見此蠻橫不敢理勸竊商等既無私鹽竟遭蹂躪營□□□安只得閉市至十二六號六塘代表面稟余縣長荷諭力任保護當晚至緝私第八營詢索被拘之人適該營長在省當由李書記于二十七日派人至第三隊提人嚴擰不放致使縣長交涉無效似此妄捕私禁兇毆傷重草菅人命逼停市面人心惶惶特電鈞鑒立予嚴電該營營著迅將被捉□送縣驗放並將不法船長劉芝珍暨到場助虐鹽警斥革歸案依律訊辦閉市待援不勝呼籲之至紹興陽嘉龍衙商店公茂等五十餘家泣叩云茲悉被拘之四人業已釋出該處士紳公推孫德卿沈松延孫公遠黃泰安四人爲代表謁見余知事備述當日情形請求辦理當蒙余知事允向緝私營查明辦理並荷力任保護人民之責即電飭安昌警佐沈強夫馳往維持秩序勸導各商店依舊開市營業及二十五號有縣警佐薛軼塵稽查員王某先後奉委到地調查確知曲在鹽警允爲票復一面又有被害商店公茂五十餘家他遭省長請求查辦云

○嘉興通信

▲國民大會開會誌略 嘉興各界人民爲福州事件六日上午八時在城內公共運動場開國民大會到者一萬餘人沈奇報告開會宗旨袁伯樵周國香等十餘人演說會畢公民五百餘人及男女學校學生四千餘人執旗游行並推各界代表向官廳請願據理力爭勿讓民意激昂爲前所未有詳情容再續報

閒評二

◎譬喻 （蘧庵）

昨天有蕪湖官場禁開國民大會的消息今天又有河南官場禁開國民大會的報告可見當局對於這愛國舉動實在是又忌又恨不過沒有抓着差處現在無可如何罷了所以我現在有一個譬喻要譬喻給諸君一聽譬喻人身的血就是機器鍋爐裏的水那水冷的時候機器是一動不動的假使冷成了冰連鍋爐都要冰碎了然而熱得過了界限鍋爐也要炸裂所以一個人的血冷也不好熱得過度也不好必須要保住那一定的溫度纔有實用呢

和平社　笑舞臺　新劇部

廣西路汕頭路口　電話中央三一五一

（夜價目）月樓五角　包廂四角　正廳二角　頭等一角　三等……（日價目）月樓三角　包廂二角　正廳二角……（夜戲）七點半開幕　（日戲）一點開演　逢星期六星期日……

莊諧老生 鍾笑吾　劇務主任 鄭正秋　第一名旦 夏天人

林雍容　張冶兒　愼愁紅　芳……　張嘯天　張雙宜　徐半梅　沈冰血　譚志遠

十陸日戲准演　黃金美色與福地悲聲

十陸夜戲准演　劉姥姥進大觀園　亡國男兒賣國奴

PHILIPS ½ WATT LAMP

冒牌甚多　認明洋文

既省一半電費　又得加倍光明

各大電燈行均有出售

總經理威麟洋行

季子白盤放大本

上海至南京北京火車時刻表

北京至浦口滬寧線上海火車時刻表

滬杭甬路滬杭線行車時刻簡明表

松江　嘉善　嘉興　硤石　長安　杭州　閘口

滬禾區間車　快車　慢車　四等客貨車　特別快車　滬禾區間車　夜快車

注意：表內凡有●記號者係與滬甯路相啣接之車

閘口　杭州　長安　硤石　嘉興　嘉善　松江

新舞臺

十月十六日戲目價目　二等五分　頭等一角　特廳二角　特廂三角　月樓四角

潘桂芳　曹甫臣　李祥順　林張來　陳小穆哭　許奎官　張德祿　倪金利　趙君打　夏玉華　汪月游　周鳳　夏文……　潘月……

借人頭　演火棍　祖廟　潘大安　破州　花鼓　◎五六本就是我◎

十月十六夜戲價目　二等半角　頭等三角　特廳六角　特廂七角　月樓一元

……女會（二本歐戰）九本濟公活佛

大舞臺

十月十六日　特煩全班藝員准拿手好戲　價目　注意　包廂四角　官廳三角　二等二角　三層一角

王祥雲　殷春虎　孫慶芬　于振廷　劉佳楣　張桂芬　白玉崑　毛韻珂　趙如泉　姚俊卿　應寶蓮　陳月樓　趙竹卿　陳嘉璘　張春海　孫少堂

全本紅鬃烈馬

十月十六夜　本台特煩超等藝員演連情俠新戲　價目　注意包廂七角　官廳五角　二等三角　三層二角

殷春虎　毛順新　王祥雲　陳嘉璉　陳月樓　劉慧琴　張桂芬　姚俊卿　白玉崑　毛韻珂　趙如泉　應寶蓮　于振廷　佳楣　孫少堂　趙竹卿　孫稚舟　張竹軒　張春海

●第十二本宏碧緣●

大世界乾坤大劇場十月十六日夜戲目

另售座貨包廂每位小洋二角　正廳每位小洋一角　手巾小帳分日夜開映文明不取

李春來　侯雲峯　孟小冬　粉菊花　陳蕙芬……

影戲　俠義新片　俠盜　古林　共八本

天蟾舞臺十六日戲價目

包廂特別五角　官廳特別五角　正廳頭等三角　三層三等二角　三層頭等一角

張奎勝　董俊峯　沙香玉　土月舫　李永利　祁彩芬　吳彩霞　林樹森　張德俊　三叫子　蓋天山　李德山　白牡丹　尚小雲　羅寶……　小楊小樓

天蟾舞臺十五夜戲特別大減價　花樓優等一元　包廂特別八角　官廳特別八角　正廳頭等四角　三層頭等一角

余瑞廷　沙香玉　吳彩霞　張德俊　林樹森　祁彩芬　白牡丹　蓋叫天　羅筱寶　三麻子　尚小雲　李桂芳　楊小樓

……水簾洞

天蟾舞臺特煩政軍界情商挽留名震環球泰斗武生

楊小樓

十六日　大鬧五人義　山塘水　十六夜　山境瀑佈　水簾洞　水景特別

注意夜戲減價　花樓優等一元　包廂特別八角　官廳特別八角　正廳頭等四角　三層頭等一角

中國第一俱樂部　大世界　在上海西新橋

門票一角

乾坤片長影戲　京戲

進口輪船　出口輪船

十二月六日（十五）禮拜六進口

十二月七日（十六）禮拜日出口

十二月八日（十七）禮拜一出口

十二月九日（十八）禮拜二出口

十二月十日（十九）禮拜三出口

十二月十一日（二十）禮拜四出口

十二月十二日（念一）禮拜五出口

十二月十三日（念二）禮拜六出口

……開往長江　開往寧波　開往通州揚州　開往香港廣東　招商總局　太古公司　怡和洋行　大達公司……

上海美國友華銀行廣告

有正書局　新出　五版◎圖畫精審◎印刷優美

本埠新聞

歐美教育考察團消息
（二）續昨之來函

余等之赴東京也不過半日之勾留預計參觀博物館衆議院皆以過時未遂寓神田區峽陽館甫下車即見學生列隊而過市徽章爲高工初以爲遠足也迨訪文部省中橋大臣始悉吾國學潮亦若逐同人而東渡者

東京高工學生要求改升大學文部省拒其要求遂於二十八日集六百餘人蜂擁之中橋邸第中人以中橋遠出旅行對之所目睹者蓋文部省距峽陽館甚近也九日下午復全隊至文部省請見卽余等復以電話召警士五十人彈壓始退二十文相既一再未允學生回校集千人痛哭於大講堂且有少年教授三十餘人組一決死隊誓與學生聯合要求不達目的不止學生等之請願書由該校校長携呈文相聞至昨宵十時該校長猶在中橋邸中籌商對付之策云

二十九日下午四時偕觀瀾先生往訪留學生監督江逸雲氏晤金君之錚（代理監督）始悉江已返國聞金君言天長節日日外部大宴外賓門外有人拋擲炸彈玻窗碎警士傷事已逾月本月二十八日日政府忽將公使署厨役一人及南京學生某某二君捕去謂係犯嫌疑者而東京輿論並謂江氏之匆匆去國殆與此案有關據金君之觀察此彈實係日本工人之所擲蓋彼時勞働風潮正烈也噫福州之交涉日政府正苦無辭故藉此以相抵制云（捕去之學生姓名金君尚未悉）謂今日下午東京留學生將因福州事開大會屆時可以探實惜行期已迫不及稍待而往觀焉）

更有一事請爲新聞界諸君告者即余等抵下關訪事員紛來問訊想吾國以耳代目之輩必不肯親勞玉趾殷勤下問也

昨日各校演講之所聞

▲東吳法科　本埠崑山路東吳大學法科學生分台演講團於月之四日開始在虹口東小菜場一帶露天演說詳情已誌昨日本報茲該團講演又於五號出發演講地點則在（一）虹口寶興路四川路交界處（二）寶山路寶興路交界處（三）商務印刷所附近（四）火車站附近演說時者用英語日語詳言辯及適合勞動心理之論調故聽者頗耳聚然無聲說到日人橫暴處則咸現出憤慨狀並希望國內奸商祇圖私利不顧國家無異爲其父母妻子與某國忽又破涕爲笑共罵奸賊不止其餘如曾權先張潔塵丁正鈞將保厘陳靈鋭亦能暢所欲言激勵聽者此外未演說者如鍾震鄂星章陸凱榮盧衍聞張元枚馬中原諸君則專從事於派送傳單及維持會場秩序云

▲第二師範學校　第二師範學校所派調查劣貨之隊各學生昨日上午九時許至城內西唐家弄口華興祥洋貨號內檢查劣貨乃將某洋行牌子之花洋布三疋攜之而去該號經理以是項花布並非某貨正在議論間適有警察前往詢報二區二分駐所警員轉報警廳核示旋由徐廳長即以電話詢問該校是否R隊在於該號查獲是項布疋確非某貨請即檢還該校R隊今日並未前往該號檢查是以立派代表張某親往該號查閱當據答稱紙見學生所執旗上之西字確係R字抑或K字因未識洋文致疑辨認惟携去之花洋布二疋實非某貨請予發還以全血本等語遂由該代表准予回校調查云

以昨曾絕宣講團在老北門外天益紙店及棧房抄獲有某國商標之報紙五十令三玉有光十件東洋皮紙一件報紙十件當即用塌車車往公共體育場暫爲保存俟詰問該店主後再行處置緣先一日該團向該店詢問有無劣貨據該店執事答稱紙有數十元之底貨且亦自願蓋戳何今忽有如許之劣貨豈非有意破壞甘作亡奴云云

▲約翰大學　前日有約翰大學學生在閘北恒豐路一帶調查劣貨查得陸正大洋貨店有南北二家殖存劣貨甚多店主陸老二陸老三曁該稱此項貨物均係抵制前所進然據學生團驗得存貨中有未開箱者多件悉屬新進無疑當即歸冒報告上海某部籌商對付方法云

▲萃英學校　閘北華安坊私立萃英學校學生昨十刻隊遊行街市各學生背後貼有偷運來棉假行國貨捐騙殘女書有無心肝沒良心等字樣後尾學生口呼奸商販來出口絕我生命爲我同胞公數吾儕要食其肉而甘心沿途市民見之咸爲動容此亦警世之新法也

▲青年會商業夜校　青年會商業夜校學生分會調查科對於抵制一層進行甚烈昨該科科員查得一月一日在黃浦碼頭拍賣某國棉紗者有國行號只十元某等不惜人言在相爭買四十包價值七千六百兩以致拍賣一空云云該會已去函責問茲附於下（上略）昨敝科調查員報告先生在黃浦碼頭爭買某國棉紗得悉之下殊覺痛心因思某國人橫暴成性不顧公理既侵掠我主權復魚肉我同胞國家生死存亡先生豈無暴異不識是何居心若以有利可圖便埋沒良心則先生自問其人格爲何如耶敝科今特警告先生速即改悔盡力大義以贖前愆俾不致爲衆矢之的有身家兩敗之虞焉國家惟先生好自爲之云云

▲中西商務學校　昨日閘北中西商務學校學生演講團出隊往太陽廟談家橋等處演講先由居永庭鄧規修顧乃興等演講恒心抵制不可以五分鐘熱度作統上等或次由游中與唐才良緒匡九襲念祖及須賢鈞述一等翻演講福州學生被某國人毆斃情形鄉間婦孺也有聚不勸容演畢步行回校已七時云云

美報對於學生之論調

大陸報云上海八十三學校中七十九校之學生係加入學生行者此次一例停課爲反對日人在福州之舉動並實行提倡抵制日貨所未停課之四校乃在工部局權下者在此七十九校之男女學生達二萬五千人吾華熱心爲國効力或立肥皂箱上或立木箱上高聲勸告同胞各盡國民責任且此二萬五千人並非地方上之敗類乃上等人家之子弟兒女將來爲中國之新首領者若教停課實非得已今已規定下星期一日照常上課吳本報先聞其停課極以覺詐今又聞其上課更加贊許要知爲國爲一事求學爲又一事二者皆重要不可偏重如青年男女長久立肥皂箱上演講荒廢求學時光是不獨目的之不能達反敗壞中國之學校此次學生興致甚勃勃係一致表同情並無隔閡如約翰大學並不全體停課祇准學生請假故教習仍準備隨時授教約翰之教習聯明若從學生實表同情又學生會亦未函表明此次停課之目的與上次罷課不同上次爲要求去三國賊必俟三人去始可上課今則全爲警醒國人知大危險之臨頭救學生不能日久荒課云云

教育演講會之第一日

江蘇省教育會於昨日起開教育講演大會二日請郭秉文講歐美教育近況並請沈信卿莊百俞兩君講演山西之政治教育茲記第一日講演情形郭君秉文所講者（一）歐美旅行見聞述略（二）法國之教育（三）山西之教育沈君信卿所講者爲山西之政治下午二時開始首由黃副會長報告講演會主旨旋由郭君秉文講演歐美旅行見聞先述在日本時所見種種略謂出發時乘日船春陽丸時適在五四運動以前抵制風潮未起但乘坐日船亦可以見日人之精神及其辦事能力與對外之用心船中頭等艙客國人僅有其七而日人且十倍之有大商家有政治家有教育家有銀行家軍事家等等詢之則皆赴美專事考察日人之留意世界情勢有如是返顧國人則何如日人見國人之赴外國者非常注意船中有尾崎行雄氏爲彼國唱平民主義之見余等赴美時情船主邀余等宴飲力謀親善所談皆中日關係日人無不能負國民外交上之責任如是至長崎多數新聞記者訪問攝影極忙不一日已徧登消息於全國各報紙矣日人又特設招待部長以引導外人之到日參觀者亦來殷勤招呼願爲引導輸送從前有美人二到日遊歷招待部陪同遊覽凡本國政治教育實業外交說明極詳並引至朝鮮指示日人在朝鮮施行種種善政美國人深信日人於事之有能力政治之善良此項招待員皆大學出身故均善於詞令足以使外人信服日人對於外人之用心有如是在長崎時適逢彼國陸軍紀念日全市各戶無不遍懸國旗足見日人愛國思想之普偏刻之我國僑民並此紀念日亦茫然不知是可以見我國教育上之缺點在東京調查戰後教育改革情形趨重於理化一科及增加高等專門學校三十三所加設歐美留學額六百名可以見日人之重視教育自日至檀香山調查年來華僑日少而日人則日多美人以日人入歲院者衆政治將轉移去日人擬招華工五萬以代工作此案尚未施行但外交上亦極可注意抵美後覺與在五年前留學時又適異即全國經濟能力之大增是其原因（一）歐戰後商學之發達（二）戰時國內生產量之增加（三）節省用度食品尤以節省食品爲最有關係我國人亟應取法注意食品簡單如烟酒等嗜好均宜禁絕提倡個人救國儲金及國民經濟能力之增進與國家經濟能力之增進夫之經濟能力今日足以操縱世界者正以其國人知節省之道也由美至法正當和約簽字之後我國僑法者因和約失敗非常不快是皆日人外交手段之詭秘有以致之又有一事尚關係者中國前在和會已列入四等國因此發憤圖強今次和會已升爲三等而我國以海軍力之薄弱列入三等深願國人之注意也至意大利知商業上與我國將來有重關係近前商品往來多由英美間接輸運將來有直接運商於我國商業上實有莫大之利益意國與德奧同盟此次加入協約初爲德敗幸能轉敗爲勝實賴一工廠而儲精利鍊砲之力可知欲抵制外人總須自己具實力由意至瑞士所居德法意難守中立却居重要地位交換條件偵探消息均在瑞士各國外交人員旅居始滿而我國乃無一人在美時發生問題最多其最要者提倡飛機最力是也戰後世界諸國之飛機然將集注於中國深望此後留學者於飛機一科注意研究也去方國美人對於和會情形其形深波道重返美國適和會之結果發表美人對於我國之失敗大起不平全國報紙均論反對和約及其要求一非常激烈美人之主張公道殊可感也有冤迭孫氏爲余言今日中國危險已達極端須拚命自救拚命培養實力方有希望云云郭君講至此暫行休息（未完）

各界聯合會開會紀

各界聯合會昨日開第十六次評議會施君洋主席宗君任無季君渤海紀錄首由主席報告菲利濱都城與廣州等處來電舉即依次討論提議事項（一）討論任委員會設置委員之人數並推定委員會議事細則起草員案馬少奎陸濟潘典齋李宗鄰張啟之靈任華等五有討論公決以九人爲常任委員並推定馬少奎靈任華潘惠齋陸濟四君爲起草（二）施君洋提議對於山東問題擬再通電各省注意中日直接交涉案提案人略云日人外交手段素以擊東擊西爲能事現開將値國人注目於閩事而謀山東直接交涉吾人不可不兼顧應由本會通電各地一致監視乘贊成（三）李宗鄰君臨時動議請本會前以閩事通知各處開國民大會剄據報載已經舉辦者固屬不少而未聞進行者亦復多有應由本會再行通知未開各地請其千萬進行以期一致並另通知已開各地宜有永久確實之辦

全國學生會消息

法切不可一閧而散若此次談判終必決裂吾人以鐵血與一以作後盾幸勿輕異議散督

附小呂宋電全國各界聯合會並閩省參議會萬議學生等世電諸君旗下人猶是中國之民務持各件積誠之歸保護皇民於國外僑民抗日僑胞百家智新報

振華諸君由理事長狄君主席文牘科幹事陳若漢所開理事會到會者有王德熙沈德楨汝光陳南慶

八年十二月六日全國學生聯合會總會在事務海記錄議決之案如左

（一）由王君德熙發起烟台海軍學生案（甲）計論此案提出後首由王君德熙發言略謂烟台海軍學校前次招考章程我等要求最力者爲恢復海軍部遵照代爲厚集勢力計其當通電各地海軍部據理一致電部力爭當由康君伯蔣起云全國學生聯合總會係代表各地學生聯合會且各地學生聯合會據多有未開此次烟台海軍學生之事若以不宜由總會電請各地學生聯合會電部狄君倘云我等可用本會名義將此意致電海軍部更以私人名義請商在地之學生聯合會電部力爭繼由狄復光君提議電請魯直二省咨會一致主持公道康伯倫君云既就電請魯直二省及會可不通電各省當會王德熙君並提議致電國務院及廣東省國會討論既竟由主席宣告付表決（乙）表決結果（一）由全國學生會總會致電海軍部要求恢復招考新生原案（二）電請魯直二省咨會一致主持公道（三）同時致電國務院及廣東省國會請其一致主持公道招考新生章程如前所規定之章程及暴露海軍部之黑幕

又該會發出通函云敬啓者自國事發生以上各界同深憤激而以吾學界尤甚前此亦議決自十二月三日起至六日止停課四天通告各分會實行大演講並調查一切以爲本抵制劣貨之計各分會均已積極進行不稍反顧並且禁日貨懲奸商不肯存貨者顧各商店蓋章交由本會留存均有良好結果而商民對此勸作亦樂表同情咸願協同抵制以此次日人暴行我視我國國權實其有不重振旅鼓再剛精神激勵各界力行抵制則不但前此之淪走呼號發爲多事即我人淪爲牛馬奴隸亦可立加待言今反此至深危懼未知貴會熱誠爲國家兄有利於國家之事皆不甘居人後以特函請貴會迅派代表詣殷演講以資提倡之主張勿使功虧一簣顧國商務有利賴之專此即請學生聯合會鑒

政府容納民意之表示

本埠行政機關昨接南京軍民兩長通電知本中央政府電以福州中日交涉近接各省各團體來電無不表示對於日本願用嚴厲手段態度付且組織有匡大福祥亦在不惜與語政府察於與情之憤激倘不本諸民情辦理則延不免發生國內反動特電希即轉諭各界表示中央決不讓步之意云云

西南要人覆徐固卿電

雲南唐督軍　上海徐固卿先生魚電誦悉時局險以認如來教此間爲完成平滿合力對外之意不異諸公西南非不欲完成北方諸公誠能力謝面變與正國難不僅我個人已也北方諸公以大公則和平之局或有多少裨益想不難於解決耳西南有治法無治人吾國則治法治人并重但與能政策開明遵守法度則對人不問本爲不宜買之高明以爲何如唐繼堯儉印

漳州陳總司令　上海徐固卿先生魚電悉會電本中山先生之宣言以救國臣民之論斷買生痛哭杜牧罪言語重心長揭勝傾仰惟修處尚希通常及各方意見各何倘維遠悉不吝銅照者對於會電固當首先贊同也謹復陳烱明佳印

閩警聲中之要電

▲工界志成會　北京大總統總理外部均鑒國家發生全國慘劇仍敢任日人之殘暴已視中國如無物並肆行殘虐我人民遭傷我軍警學生暴戾恣睢不可一世迨至福建已成禍且不知悔將令陸軍入城海軍登岸前此漸進明示作戰之心此種行爲施諸友邦猶且蠻橫其誰信之是將出其侵略滿蒙佔奪青島之舊技得寸進尺如是不足示威中國以遂其狠吞吃願之雄席捲蠶食之志若為此可爲寒心倘國家至今已迫兩旬我政府尚無具體解決而各界因憤交馳旁觀考察似較六月間抵制之風爲猶甚聞某處有十日內我政府無滿意答覆則宜布經濟上絕交先斷絕食物接濟之電迅一攝成事實不特非日人之利亦爲民心激昂闌途危險必至不可收拾倘希我政府從速提議復我主權於絜固邦交之中須求一體察輿情俯從民意之辦法切各國主持正義無不備此軌道以從一致和平經有野心離子公理終斷不屈不撓據理力斷事機迫促瞬息萬變伺行飯國敵忖讓步則東鄰責言勢必有加無已將即鮮視我奴隸驅我我福建今日不省則中國他日不國矣臨崖堅冰之漸可不投哉謹識上告工界志成會叩

▲女界聯合會　福建省長暨日人暴動全國憤慨公爲典首責無可辭乃縣民以媚外究是何肺腑豈甘心亡國有特不恐耶蘊藏應去幸毋戶位如再厚顏國人必有以□公祈垂察爲上海女界聯合會叩徵

新疆號擂沉之慘劇
▲死者十九人

英文滬報云新疆號於前月二十五日由上海開往香港往福安號（譯音）地方離香港約數英里與海船相撞即停止行駛設法救援該船客因天色黑暗祇救起十三人其餘十九人葬魚腹中亦云慘矣聞被救之船客由該輪截至香港現在東華醫院云

周扶九復贛議會函
▲爲大陸製鐵公司事

江西省議會暨諸鄉老先生同鑒敬復者接奉十一月二十四日惠教敬悉一一查大陸製鐵公司于上年九月間組織訂立則辦合同鄉人與小兒錫璋均爲倡辦人因此事經張氏兄弟所發起鄉人與張氏昆仲合辦之商業甚多既承相招公誼私情均應贊助該公司股本原議由倡辦人担任一下除另招集嗣以歐戰終了鋼鐵價暴落故招股一層暫不進行目下專事調查無須進款所有費用均由倡辦人担任至公司內容前見張季老致福省通電網爲詳盡張氏爲吾國實業泰斗固無論矣即外資之事即鄉人稍隸籍者衣食相足亦豈肯輕於引誘入室之人至外間神紳誤會鄉人細加推測或緣該公司在贛辦事人張昂疏忽致起猜疑以此重煩吾鄉父老兄弟之廑念鄉人深以爲歉幸祈轉致拳拳之忱恭復順請均鑒諸希察察

烟台海校學生近訊

海軍學生自到滬後海部早得烟校及總司令處去電報告情形開海部以軍務司長陳恩燾在滬即電陳司長客將到校方面所陳四事批駁於學生方面所要求之主要條件即恢復五年所定招生全國章程並未作明白表示且云少年淺識易受誘惑致課前程即由陳司長就日帶其回校云云學生仍非常憤慨荀第一條不能得則滿解決決意植極爭持斷不同校蓋以此次出校所爭者實爲第一條二三兩條助知海部容易承認荷條一日即早已解決又爲用備得因苦跋涉遠道現海軍界中日積憤不平者多表示贊助各省皆軍者甚及者或置以事關本省學生教育亦擬有所處置云

浙省禁止裝運現銀

近日杭城銀根奇緊洋價日漲一切情形曾誌報端茲悉該省商會以市面缺少現洋商業異常困難爰特呈請地方長官廳請予轉飭滬杭鐵路遇有裝運現洋出口者協同禁止以維市面但遇必要時須經商會簽給護照方得查驗放行否則即作私運論除經地方官廳轉咨各機關外並由商會函致滬杭甬路局查照矣

輪機研究所之籌設

海軍總司令藍建樞以輪機一事關係海軍航行甚爲重要擬在本署設立輪機學員研究所遴調各艦艇機輪學員到所研究以期深造而得專長呈請海軍部核示已奉指令照准故代理總司令何參謀長已籌備一切並擬訂規章呈部修正再行開辦云

浙江留法同學會成立

前日（五號）下午二時江浙留法同學會假寰飛路尚賢堂開成立大會到會六十餘人首由沈君道叔主席報告開會宗旨略謂鄙人自到滬後以人地生疏備嘗艱苦諒諸君離鄉至此不免同感此苦今吾等尚在本國已受困苦如此日後遠涉重洋身歷異國則所受自必更甚故特發起斯會設總機關於法國俾男女同志到法時由會中派人招待並設招待所於上海以便鼓勵男女同志於未赴法前辦理行裝等事云云次討論會章選舉職員會長楊光誠君（法）副會長王德熙君（滬）會計陳彥雲君（法）沈道叔君（滬）書記朱道朝君（法）張恒壽君（滬）交際員趙毅君（法）王鍵之君（法）崔冠時君（滬）庶務陳肇君（法）胡維光君（法）趙棣君（滬）以上職員有（法）字者係即日啟程赴法在滬一切事宜由副會長及各駐滬職員在法租界霞飛路尚平里五號辦公處主持辦理及五點鐘合攝一影而散並聞此次赴法學生中有江浙同學十五人准於本月九號放洋該會定今日下午二時假小西門尚文路一七八號留法預備科宿舍開會歡送云

人力車公會開評議會

日昨白克路華洋人力車公會開評議會到會人數達三分之二富田華洋會長宣布開會提議事件如下（一）議將各會員自願入會來已親筆簽名承認之志願書照宣佈之（二）議會員入會費到辦應即須繳不得短少（一）議諭勸各車夫遇有乘客遺失財物件或乘客時送交局人勿貪意外設乘客去遠無從尋訪即送交車主轉送公會彙交捕房招領在乘客一面於須認面車上號碼設遇遺失無處找尋即須報明本公會代為查究惟不得以挾嫌作爲偽之報告不道德之行爲（二）議催繳會費由車會長宣言既志願入會其註書聽即送交古柏祥帥楊辦張繼吉君簽字認爲合法有效之證書遇有不遵會章按法處置總期勿以一人擾亂公衆爲至要即應繳會費亦宜各發天良如期捐納倘有欠繳之日應責成本會幹事等往林包國香等負催收之責任衆意贊同遂付表決南洋會長代表謝金鏞宣布對於公會應與應辦事宜無不極盡義務以期收良好之結果並勸告各會員凡於設施各事當以社會爲主云云議畢散會

抵制聲中之難兄難弟

本埠新北門外同福和裕祥裕康三家海味字號之股東陳樂山陳貴三兄弟二人夙抱愛國熱心此次福州省學發之慘遭殺害熱心抵制將該三號股本盡行拆出該號等開設多年歷獲盈餘今因國事不惜犧牲其第四弟某君向在某東洋號爲夥亦已告退脫離關係正可謂難兄難弟矣

石路刼案三誌

公共租界福建路（即石路）豐泰洋貨號六四號晚被盜匪王立本料宗王立生等持械夥刧現洋鈔票一千二百餘元携贓圖逃時開鎗拒捕擊傷豐泰夥友翁翔八字宋林安徽人在捌齋韓商山及七百十四號包捕王得標誠大馬車行馬夫周炳榮等五人倒地當塲將一盜被四百六十五號站崗華捕李占榮開鎗擊斃并中要害立時斃命當被擒獲之王立生一盜移入捕房而受傷之宋林等五人車送仁濟醫院醫治當經王西官驗訊各情已兩誌本報茲悉豐泰夥友翁翔八宋林因受重傷鎗彈陷入喉管不及醫治延至前晚身死當即通知老閘捕房派探姚錫卿與一百二十號西探斯勒脫（譯音）將屍昇送驗屍所報請公共公廨張襄讞與義領事羅斯君於昨午刻蒞所檢驗得李宋林生前委係被盜槍擊傷及咽喉身死遂飭明戶格并庭公案卽據十六號捕頭辛克來氏投案稟訴前情（未譯）並據華捕琪投案供稱在豐泰爲夥四號晚八點鐘突

工部局佈告
爲修改招挑糞穢章程

法捕房注意治安

佳甚子可坐而取筆老夫遠矣彼逐且步

本埠商務市況

證券市價

（婚姻新著）

指嗣學

邇來坊間所售婚姻學層見疊出並非實用之書特言情小說寫情電影之變相耳徒以起色心導淫亂坑陷無數青年男女於罪惡而已此書乃醫學博士胡宣明君所譯以餉少年子弟曾按日登載時報雖論至微妙處無穢語不獨男女可誦而規箴諷勸處且如慈母之教兒女良師之訓生徒誠有益世道之名著也每冊定價大洋七角現爲普及起見暫照碼七折

每冊七角

上海有正書局代售

工部局佈告

為修改招挑糞穢章程

（第二六六一號）[illegible]

爲佈告事照得自西歷一九二十年一月一號起用招挑糞穢章程界內分南段北段……須指明何段用信封密封……限至西歷一九一九年十二月二十七號……合同……（工部局衛生處……）

西歷一九一九年十一月二十七號

南市商界聯合會之組織

南市商界現悉公共租界法租界等處俱已組設各路商業聯合會及商界總聯合會均行成立惟南市尚付缺如茲已有人發起擬仿照租界各路商界聯合會辦法一體進行成立已由裡外馬路及里街等處各大行商分別籌劃進行手續先向滬北各路商界聯合會抄錄章程細則即便仿效參酌從事組織矣

警署調查日商店舖

淞滬警察廳長徐輔洲昨日下午後用電話通飭各總署仰即轉傳所屬各分駐所遵照迅行調查各管境內有無大昌洋行三菱公司等名義之商號無論已否開業商所組成他商組設者一律詳細查明將開設地點列表呈報來廳以憑查核並轉飭各該管區警察派長警分投調查外已得訊各該分駐所一體派警從事調查矣

大經絲廠失愼之飭查

前晚十句鐘美租界新閘後面[illegible]路八十八號門牌大經絲廠忽然火起燃燒甚烈火光燭天由工部局救火會聞警鳴鐘告警救火隊西人立即帶車馳往灌救約一句鐘之久火始熄滅計焚燬該廠全部房屋十餘間事後經捕房捕頭查得該絲廠保有火險銀六萬數千之起火原因情形復據[illegible]押[illegible]近在該廠隔壁深恐波及由駐廠捕頭將各官押[illegible]至樓下看管待火熄後仍行[illegible]收押

意兵行將回國

字林報云最後一批意大利兵一千人已自西比利亞抵申將宿黃浦灘別發對面之屋內大約下星期一日乘船回國云

縣商會副會長就任問題

上海縣商會前副會長自顧君因病辭後經該會呈明上海縣沈知事請示辦理旋得復函飭於兼事會中選舉當即開會選舉以朱吟江票數最多當選副會長經該會去函朱君請其就職並答復各情已紀前報茲該會昨接久記木材公司來函內稱朱君吟江因要事赴津未返所有當選副會長一切事宜應俟朱君返滬再爲接洽云云觀此該副會長之任期尚須從緩就事也

火車輾斃學徒

昨（五日）下午三點十分鐘滬寧鐵路之滬淞支路江灣西首許家路軌道上有毛姓之子名毛初其正在行走間適車輛經過走避不及竟被碾倒經由路警八等即將受傷人車送往路局醫治無效即將屍身由路探等傳喚該圖地保陶某投報寶山縣知事請驗外一面傳同尸屬前來將尸身收殮矣

盜匪劉松泉等判決監禁

盜匪劉松泉蔡金寶吳康強張阿桂等老二阿毛朱張寶生等七犯由淞滬軍署查獲送上海地方審檢廳開庭歷詢各供刑庭長官同堵陳子稚檢察官開庭宣判劉松泉等七犯至案略詰年歲畢由金以該犯等四劫未成結伙十人之上則罪當成立判處二等有期徒刑各處監禁七年以儆

收消盜贓之結果

盜匪盜阿鄧王阿一許老四前因持械糾黨搶劫公共租界居戶秦通理單吉卿老三唐榮記等十餘家金銀珠寶衣服等財物經捕房包探察出安王柱亭王柱生分別拿獲連與銷贓之沈阿山一併解送公廨訊官判解護軍使署訊辦在案盜犯等各盜已由軍署鎗斃而沈阿山一名訊係專與盜匪銷贓之犯故由軍署飭供備文送回捕房訊判將沈阿山監禁西牢一年期滿逐出租界

法捕房注意治安

法捕房總巡施吉雷君因英租界石路熱鬧之區盜匪明爲搶劫實屬不法已極故此本界不得不先事預防況時屆冬令宵小易於發生擾亂之事特於昨日傳諭中西各探捕及各捕房捕頭一名帶同超捕五六名警察往新老南租界嚴密巡緝偵見形跡可疑者詰其言語支吾即行拘案訊究以保商民而清匪踪

十人團聯絡宣講

中華救國十人團聯合會鑒於青島之恥未雪福州之禍又來吳淞不義須國民團結已通告各同志聯絡一致准於今日起往南翔宣講大題爲亡國　熱血與冷血與以擬請民衆發起人心並議決每星期六星期日出發宣講云

滬南工巡捐局常會改期

滬南工巡捐局每月第一星期之常會期因本月第一星期二適値二號公有常會手續不及預定是以由姚石蓀局長改訂下星期二即九號舉行各情已紀前報茲聞姚局長以現値學生對於國事甚爲憤激連日檢查商店劣貨之際故常會期又改訂星期六即十三號舉行昨已由局知照各董矣

販賣死雞之禁止

邇來本埠南北一帶小菜場並各路口等處發現小販賣死雞且此項死雞或少一腿或少一翅竹由警區向詢據小販稱係由附近某雞鴨行購來並云此種死雞係從南京某公司託寄由某轉運公司運滬即由該管土將小販帶至四區總署將死雞送交某醫院驗視驗得果含病毒性質故由總署長立將某雞鴨行主傳案勒令禁令以重衛生一面知照某轉運公司勿再轉運云

象頭牌牙粉之特色

本埠富興路和民坊所出之象頭牌牙粉裝盒俱有香味粉質裝璜皆臻上乘開此種牙粉爲大馬路高長順牙醫生所發明以牙科之專家而製成此粉富不同於尋常也

高麗人販土之破獲

文匯報云有一高麗人乘丹榮號由海參崴來申因私藏烟土値日金一萬元被船上巡查長查獲在長崎收押云

路局近事記要

滬甯杭甬兩路管理局昨奉交通部訓令略開案據京奉鐵路局呈稱本路車役趙明來私運烟土畏罪潛逃附呈該役相片請令各路通飭一體緝拿等情相應附同該役相片一張令仰該路查飭車務處警務處查照留意協緝並嚴防更名入充云云任局長奉令後當即通飭兩路車務各巡官一體嚴査矣

火藥及子彈機器曾由該廠王任及科員等迎日前內閣用製不大軍械製造廠日前由滬至兵工廠領運並經該王任等迎由滬甯杭甬兩路管理局任局長請將是項機器由滬運甯經該路局長照准並飭車務處照辦等情已誌本報茲悉此項機器極爲笨重共計八十餘件雖經上海南車站備辦車輛等候裝運頗爲不易而以兩大汽鍋徑約六七尺裝車尤難故連日由兵工廠特派熟悉機工人在南車站專裝該項機件日夜趕裝始至昨日裝畢共裝有平車六輛箱車一輛於昨日（五號）下午四時駕出之嘉興貨車附掛到新龍華然後轉由杭來貨車拖往上海北站再行由滬甯路之夜車附掛赴甯轉運率交納其運費機計六百餘金云

◎誌謝　昨承博濟藥房惠贈培腦補血液一瓶又承商務印書館贈第十一卷第十一號教育雜誌一冊併誌謝

小說

社會小說　童心　（迪生）（迪士）　續

余曰書記爲余素執之業當不償事且此不費思索之事彌有趣味侯爵聞言即日佳其子可坐而取筆老夫遠矣彼遂且步且遠吟聲如蟬余則低頭側耳飛筆急書自是日起余遂爲阿格威侯爵之書記矣侯爵人殊亢爽實主至爲浹洽昨夕侯爵知吾弟且至命余携此瓶酒歸以餉弟余每晚會食時均有此酒足見晚餐之豐腴也午餐則余自備十生丁之意大利奶餅充飢侯爵不備午餐亦非慳吝蓋不欲勞其老僕穆路窪爲余獨具午膳彼則午時從不御食亦未嘗飢洵怪事也余居巴黎爲狀滋適且侯爵所述之著作尤足增余見識夜至八句鐘後余或就書報室瀏覽報章或赴老友比厄佛處與作閒談吾弟猶憶昔日阿母保氏之子比厄佛乎今則居然大腹賈矣設瓷器肆於莎孟街念阿母昔日情誼與余來往如家人冬夜嚴寒常赴彼處消遣今吾弟來此共處不患寂寞矣吾愛弟乎今夕得汝聯牀爲樂極矣

第三章

雅克滔滔叙畢余當述別後之狀況矣而爐火欲滅蠟炬見跋似促余兄弟就枕者顧久別重逢情衷萬叠烏能弗吐余乃告雅克以沙耶學校學生之惡劣維約先生之鐘聲夏日中暑一病幾殆以及徵逐巴白咖啡館中學習劍術以圖復仇至受給於和奢被校長驅辱力盡計窮絕望自縊卒獲石爾曼慷慨借貸得至巴黎備述無少遺漏雅克生性溫和愛余極深余不憚呵責一一直言無諱雅克以肘支案兩手扶頭靜聽不僅一語聞至酸楚處顫聲呼曰可憐可憐余敘既畢彼乃起立執余手曰石爾曼之言不謬吾弟果一孺子也孺子無人照拂安能獨立獨行於此混濁之世界自今日後若非吾弟若直吾子弟毋兄我毋我可也弟意何如吾爲若母殊不嚴束但朝夕爲若將護因若知識幼稚非母莫可余聞雅克至情之言感入五中乃攬雅克頸呼曰雅克余母一何慈耶

（未完）

時評三

◎迂緩遲疑　（太素）

閩事發生以來已閱多日國人因之力爭學生因之罷課其視爲重大之事全國已成一致返而觀之政府其迂緩遲疑亦仍舊日之態度曰抗議曰調査實無若何效果雖然此乃理直氣壯之事而對付尙猶如此又何怪乎國人之奔走呼號皇皇然不可終日也

梧嗣學

（婚）（姻）（新）（著）

每冊七角

邇來坊間所售婚姻學書見疊出並非實用之書特言情小說寫情電影之變相耳徒以起色心導淫亂坑陷無數青年男女於罪惡而已此書乃醫學博士胡宣明君所譯以餉少年子弟曾按日登載時報雖論至微妙處無變圖無穢語不獨男女可誦而規箴諷勸處且如慈親之教兒女良師之訓生徒誠有益世道之名著也每冊定價大洋七角現爲普及起見暫照碼七折

上海有正書局代售

本埠商務市況

查倉單　十二月六號遠見六事埠中西銀行共留底現洋總數照錄如左

參加銀　一百〇三萬兩　洋七十六萬元

匯豐　一百五十五萬兩　洋二十萬元

有利　三十五萬兩　洋七十六萬元

麥加利　一百八十七萬兩　洋五十四萬元

知麻　十七萬兩　洋五十六萬元

花旗　五十九萬兩　洋五十六萬元

東方　一百六十五萬兩　洋五十萬元

華比　三十萬兩　洋四萬元

中華　六十二萬兩　洋二十七萬元

中法　八十二萬兩　洋一百三十萬元

交通　五十五萬兩　洋十七萬元

匯理　四十二萬兩　洋八十一萬元

東亞　二十六萬兩　洋二十萬元

麥加利　七萬兩　洋十九萬元

正金　三十萬兩　[illegible]

華俄　[illegible]

各莊　一百六十八萬兩　洋五十萬元

總共存　銀一千四百四十七萬兩（洋五百九十七萬元）　[illegible]

[illegible]

外國匯票　十二月六日各國匯票照錄如左

英國匯票　上海規銀一兩兌英金四先令[illegible]

英國電匯　七先令[illegible]

實逃四月　七先令四辨士[illegible]

銀行四月　七先令八辨士[illegible]

定期六月　[illegible]

法國電匯　上海規銀一百兩兌法國一千四百六十五佛郎

四個月期　一千五百八十一佛郎

美金元現匯　上海規銀一百兩兌美金一百四十七元

又四個月電　一百五十六元

荷蘭電匯　上海規銀一百兩兌荷蘭三百七十六佛

印度電匯　上海規銀一百兩兌印度三百二十六盧比

香港電匯　一百兩合上海規銀一百[illegible]

新加坡電匯　六十二兩五錢

新加坡現匯　三十二兩二錢五分

上海規銀一百兩兌日金[illegible]

俄國現匯　二萬一千盧布

銀市　十二月六日銀行市價如左

洋釐　七十四兩七錢

銀拆　[illegible]

金市　[illegible]

[illegible]

錢市　十二月六日北市錢洋錢市收盤如左

[illegible]

證券市價　十二月六日上海證券公司報告

[illegible]

糧食

[illegible]

毛巾

[illegible]

雜糧

[illegible]

油餅

[illegible]

花衣

[illegible]

本廠紗

[illegible]

美洲花衣電報

[illegible]

印度棉花

[illegible]

上海有正書局發行

習字之好模範

學生應用　大楷帖

珂羅版唐拓化度寺碑	八	角
珂羅版宋拓黃甫誕碑	三元六	角
宋拓皇甫君碑	五	角
珂羅版黃廠九成宮醴泉銘	一元八	角
唐拓九成宮醴泉銘	八	角
宋拓九成宮醴泉銘	五	角
珂羅版宋拓虞恭公碑	二元六	角
珂羅版宋拓溫彥博碑	一元六	角
珂羅版初出土拓塔銘	一元五	角
珂羅版原拓塔銘	五	角
原拓塔銘兩種合冊	三角五分	
宋拓褚河南歷聖教序	五	角
珂羅版宋拓褚河南聖教序	二元八	角
宋拓道因法師碑	五	角
宋拓顏家廟碑	七	角
唐拓多寶塔碑	六	角
宋拓多寶塔碑	六	角
明拓元次山碑	四	角
明拓李峯禪師碑	三	角
宋拓東方畫贊	八	角
宋拓大麻姑仙壇記	五	角
宋拓玄秘塔	五	角
宋拓東坡醉翁亭記	八	角
宋拓蘇東坡豐樂亭記	七	角
宋拓蘇松雪道教碑	七	角
初拓趙松雪嵩山大成殿記	二角五分	
董香光大楷習字帖	三	角

翁覃溪金剛經	二角五分
張廉卿南宮縣學記	一角四分
翁覃溪手鈎宋拓化度寺碑	二角五分
劉石庵墨蹟第二集	三角
成親王臨宋拓化度寺墨蹟	三角
何紹基書郢完白墓誌墨蹟	二角
張季直狼山觀音像記墨蹟	一角
汪退谷臨河南聖教序墨蹟	三角
翁叔平闕宜人墓誌銘墨蹟	二角
錢南園大楷墨蹟	四角
歐陽詢大楷習字範本	九分
褚河南大楷習字範本	九分
虞世南大楷習字範本	九分
顏真卿大楷習字範本	一角二分
柳公權大楷習字範本	九分
蘇東坡大楷習字範本	一角
蔡君謨大楷習字範本	九分
趙松雪大楷習字範本	五分
成親王大楷習字範本	八分
李文田大楷習字範本	一角二分
劉石庵大楷習字範本	一角
翁叔平大楷習字範本	一角
陸潤庠大楷習字範本	一角四分
張季直大楷習字範本	一角二分
卜右軍大楷習字範本	一角
敬客大楷習字範本	一角
董香光大楷習字範本	一角

此外尙有小楷行書草書各碑帖各目甚多另印書目錄函索即寄

泰亨源銀樓加倍足赤飾金

出售念三元半　收進念二元正

大字紋銀一元六角用舊本牌飾金可換他家舊飾金（十兩）（〇〇五分）牌足赤（十兩）掉付他家舊飾金加元六本

大橋南北京路觀音閣碼頭東　電話中央二八五八

小時報

附錄　餘興

第一千零七十九號

小言

◉五色環繞月亮　(S)

近來滬人頗喜研究天象。如前次有甚麼太白經天鬨動了一時。繼而有甚麼五星聯珠又鬨動了一時。前晚又說有五色像國旗一樣環繞月亮。於是大家又望酸着脖子。我說天象不必去論。但是國人個個朝天上望五色。這也是國旗飛揚的預兆了。或者說月屬陰。現在國內陰謀家過多。所以五色裏面纔包着這月亮。不然何以不見繞日呢。

國內無線電

◎梅郎到漢在合記大舞台演劇。第一日定演千金一笑。第二日玉堂春。第三日奇雙會云(3)(師)（漢口無線電）

◎吳門校書小二寶芳齡十一。冰雪聰明。城內洪某以二千金買為養女。現在某女校讀書。學名洪秀如。聞品學兼優云(3)(哀世)（蘇州無線電）

特約馬路電

◎前清貴胄溥侗為當今第一鬚生。日昨由京來滬寓大東旅社。明日即須赴南通。係應張嗇老及其舊同學歐陽予倩之請。獻藝于更俗劇場云(2)(警世人)（英華街專電）

國外小新聞

●意大利女律師　▲為兵士辯護　(一〇)

意大利第一女律師名克洛易。為一兵士在軍政法庭辯護。室上判該兵(什長)臨陣畏怯幽禁二十年。幸克氏能駁倒判官。卒得宣告無罪。旁觀者鬨然云(3)

●幼孩斃熊　▲年僅四齡　(允)

美國威吉尼亞山中有農夫名柯尖斯者。生有子一。年僅四齡。活潑異常。兒上月二十四日伊父赴田工作時。突來一熊。其大如牛。張爪攫取幼孩。急避入室中。取壁上獵槍對之狙擊。熊即飲彈而斃。其父歸。喜出望外。售於市得洋十餘元云(3)

●明年日政府財政預算　(允)

▲共計日銀一二六四·九三〇·〇〇〇元

遠東時報云。一九二〇年日政府財政預算表已正式公布。共計日銀十二億六千四百九十三萬元。較今年多六千四百〇九萬元。計開支皇家用費者四百五十萬元。外交部一千一百萬元。內務部一億八十三萬元。財政部一億七千四百七十四萬元。陸軍部三億七千七百七十三萬元。海軍部三億〇八百九十四萬元。司法部三千一百七十一萬元。教育部四千一百三十萬元。農商部五千一百二十九萬元。交通部一億七千四百八十四萬元云(3)

國內小新聞

●蕪城花國選舉之尾聲　▲軍樂隊賀狀獎品　(廣陵散人)

此次揚州花國選舉之結果。金玉紅如意珠大出風頭。其他中選者亦揚揚有驕色。一般走馬章台客都紛紛趨謟廣御。纏頭彼等亦借此斂羅以彌償前運動選舉之消費。某機關於今日(四日)特分致前所備贈之物。軍樂隊在前引導。後則負者捧者提者。一若巨室之運聘奩者。然路人均嘖嘖稱羨。每至一處。大放爆竹。軍樂鏘鏘。乘乘唱吉語。高標金牌。誰言以博賞金。祇以首座及總理二處計算。已得賞百元之譜。造孽錢得者易而揮亦豪也(3)

奇黍圖

歐戰期內之奇黍　(冰)　▲有紅十字形

去歲美利堅伊利娜斯某村中農人於收穫時得一奇黍。色白而有紅十字形。色極鮮紅。時歐戰未終。農人得此。咸說為奇事云(3)

●一師校役補習夜學校成立記　(辛)　▲普及教育

蘇州第一師範學校。前日在胥陽鄉自治會成立後。日事進行。其辦理自治事宜。尤以普及教育為首務。故在蘇垣已設有義務學校數所。四日午後。即在其校役補習夜學。行成立紀念式。之職教職員皆本鄉公民約二十人。學生有一組。共五十人。散會時已鳴鐘六下。不可謂非庶民主義發現之好消息也(3)

●掘港布衣會之創設　▲規則簡單　(松筠)

如皋掘港鎮人民。殷富俗尚侈靡。近來愈增奢華。服飾一端。上中社會章身之具。以綢緞或細葛之呢絨等件。花樣奇異。顏色精美。有識者轉轍。某君惄然憂之。現集學界同志數人。創設一布衣會。所有規則極為簡單。凡列會員無論寒暑及家居宴會。所着衣服一律改用國貨棉織品。既省物力。復挽頹風云(3)

●安樂窩別有洞天　▲唐秀秀優待顧客　(淚三)

常州青雲坊卞弄家著名花烟間唐秀秀家。因營業清寂不敵開銷。乃異想天開。近日向蘇州聘請新姑娘(一花名未定)到常。頗負姿色。故芙蓉生涯大為發達。唐秀秀為優待顧客起見。特於東首廚房轉進另闢密室一小間。半榻橫陳。雲霧之樂。趣誠有不可思議者矣(3)

本埠小新聞

●中國戲影片將出現　▲在上海製造　(K)

美國世界影片公司近派其總理馬克里氏來滬調查中國情形。預備在本地扮演製成中國戲片。而由一外國專家監察一切。將來此項新片出世。必受華人歡迎。且取費必廉云(3)

●東亞酒樓之活劇　▲全本醋中醋　(茹)

昨在先施東亞酒樓小飲。正在低斟淺酌間。忽對面樓廳中喧聲大作。笑聲罵聲中雜以詈罵聲。拍桌聲。勸慰聲。埋怨聲。聲聲相應。余趨而視之。則為清和一之春花與西福致媚閣之副車常熟老二。因某客之愛情問題。大興醋海波也。先是某客與春花訂白首盟。近悉意中人又與緯號魚肯頭之結連理枝。於是某客亦即移春花之愛情予老二。鶼鶼鰈鰈。形影不離。昨晚春花老二適在同座。應徵冤家相見。分外眼明。遂始而譏誚。繼即詈罵。終且散指一幕活劇。自此閉幕矣(3)

科學小新聞

●日光治療之廻旋室　(王鯨)

日光治療發明以來。各國醫者多從事於此。近據實驗所得。用日光治療之成績。較醫藥的有霄壤之別。而對於皮膚病及呼吸器病。尤奏奇效。故邇來各國病院無不採用此法。以醫病者之為日光治療者。更難勝數。惟地處北方。日光之力較弱。如法蒲羅泰泥因嗒靡配洛等處。若欲利用日光。殊覺困難。現該處醫師台柴琅氏有鑒於此。特造日光治療廻旋室一所。此室面積甚小。適容病者一人。上有日光誘導器。形如望遠鏡。凡病者身居室內。其室能隨太陽之進行。漸漸廻轉。而誘導器則吸引陽光達於室內。聞此室發明之初。甚不合用。繼經屢次改良。始告成功云(3)

●三日成屋之機　(正)

人人新發明一用土造屋機。全憑重大壓力。使土堅固無苦。僅敏工人四名。管理此機。三日內可以造成一小屋。內分室六間云(3)

菊部叢談

憶明樓劇話

安天會一劇。有高腔崑腔兩種。曩年郝振基曾演於燕市。者為高腔。小樓所演則崑腔也。雖調有不同。要均為猴子戲中之最吃力者。郝之所演大體不如楊。而偷桃偷丹兩齣。精悍靈活。特絕小樓。歎勿如也。為之輟演者久之。已而勇猛精進。力學不懈。至於今日。遂突過之。今已拼至第三四本。未及見之。就頭二本論。精彩極矣。顧亦有未善。則場子太緊。使猴子無從休息。與漢楚爭適成反比例也。自始至終。場子之多。為他劇所未有。每場均有幕。安之跌撲。偷桃一幕。如秋風掃葉。如驚鳥竄林。

文藝全書　●文學專家合著　●詩文詞曲詩話說及各種研究　金石子學佛學無一不備　●計裝一元六角本　裝一元四角　●特價六折發售

科學參攷第一全書　學生之良友　●教育家鑑書籍總集　書中各種科學俱備可補教科書之不足　可以準備攷試　自修方法無師自通　參考允推第一　一本裝八角　洋裝一元

全國學校國文成績　文庫　●本書四大特色　●門類廣　●篇數多　●文筆精　●題目新　●學生作文材料此中取之不盡　●毛邊紙印六冊　定價九角　再版已出

作文百法　●吳興許德鄰先生著　●方法最為完備　●無論何人讀之可以　●真是五花八門　●妙心法　一冊定價三角

近代名人小傳　當代名人小傳　沃丘仲子著　●再版已出　●各定價九角
徐世昌　●三版已出　定價四角
慈禧傳信錄　定價七角
●中國法制史　武進姚大中新澤　八角
地方財政學　吳縣　五角
●說部快活夫妻　六角
說部新賜花鏡　姚鵷雛著　五角
●說部燕蹴箏弦錄　六角
說部孽冤鏡　五角
●說部古戍寒笳記　吳縣葉楚傖著　六角
●上海西門路一百五十號　崇文書局發行

實用　商人萬寶全書　發售預約
◉奉贈樣張◉函索即寄◉
前教育次長袁希濤先生暨各省教育廳長題詞
▲商人之模範　▲經商之指南　▲業主之寶鑑　▲資本之錦囊　▲股東不可不讀　▲經理不可不讀　▲夥友不可不讀　▲學徒不可不讀
●本書特色
專家十餘人共同編輯　商業名書　……
●本書總目
修養類　經商類　交際類　細則類　經理類　經濟類　廣告類　交易類　招待類　商法類　文件類……
大陸圖書局　上海山東路　總發行所
分售處　中華書局　商務印書館　……　各省大書局

中華圖書集成公司發行　錢富新書六百種出版

有正書局新出　五彩珂羅版精印　王某某中堂　定價一元五角

冬令補身品

和盛首飾號　本號創自同治季年專辦頭等鑽石珠寶翡翠鐘表精鑲白金中外時新首飾金銀器皿定價劃一不合包退回換并收兌白金鑲砂兌白金零自煉白金兌舊拆或代鎔代化格外克己如蒙賜顧請惠臨江西路一九八號中央電話一五七七號

英明照相館　新張大減價八折　上海南京路望平街口對過　專辦各國上等照相器具材料伊們司快手提軟片鏡頭各種光等燈紙發售

花柳藥針　此藥針之功效在能防免花柳病毒　明書函索即寄　洋行即房出售

真立退面　麻約水　正

飛鷹牌　麥精牛乳粉　優等補品冬夏咸宜　上海公利洋行經理各洋貨食物店大藥房均有經售　美國波典廠謹啓

冬季大英牌香烟　美女月份牌出現
社會最歡迎之香烟為大英牌　社會歡迎之最月份為亦大英烟牌月份牌大香
本行總經理之大英牌香烟氣味芬芳價值克己久為社會所推許風行海內一日千里洵不愧為香烟中之大王　本行為酬答惠顧諸君雅意起見特印行一種美女月份牌精麗絕倫全堂四幅四時美景各因其宜賞識諸君視為美術佳品足徵大英牌香烟及其月份牌之價值也現因嚴冬在邇本行特將冬季月份牌提前印就以便合成全套懸諸壁上俾四時美景先後爭輝聊以答諸君之雅意謹此佈聞　中華民國八年陽歷十一月十五號
上海永泰和烟行啓

此外尚有
◎王小某紅樓夢畫屏　八幅一元四角
◎王小某黃花仕女條幅　一幅一元
◎王小某柳陰觀術條幅　一幅一元
◎王小某小青詩意屏條　四幅二元

乾隆無比倫丹一幕則側身桌上左右轉旋吸取丹液以滑稽之態出之真能揣度物情恰到好處至與天兵混戰無一瑒不矯健而妙在神情各各不同李連仲飾天王高高在上作璧上觀唱之不已真所謂唱不死的天王打不死的猴子雅俗同賞此劇庶乎近之

梅蘭芳之在今日可謂盛極一時平心論之自是上乘之選遂謂其包羅萬有陵駕百凡以余䲷陋實所未曉論其音節亦嬈妙曼之致顧清而帶怯腴而近弱以視石頭(即陳德林)之手揮五弦目送飛鴻者適乎其不侔矣特細膩爲可多耳

伶界之有大王固好事者爲之然就事論事則爲之大王者宜有高掌遠蹠籠罩一世之才足以儀型百辟者始當之而無愧老譚南面正位寰海翕然無異辭者蓋真夠得上此資格譚大行而繼體伊誰此大費研究之問題而議者乃貿然以此徽號上之小梅無論其資淺不足以擔當大任(前十餘年梅在京演於鮮魚口之天樂園只一雛伶藝殊平庸無足觀雖時天樂亦嘗爲雛伶之組織若小香元貫大元小寶義八歲紅等則爲紅員小梅品藻銷沉初無何等之聲價然入文明茶園而聲稱藉藉猶在王蕙芳之下王亦花衫也辛壬之際名遍大噪更得無聊名士落拓詩人爲之標榜遂顯脫而雲翔老譚謂之曰你這孩子真走紅運此言得之蓋其唱不如陳德霖做不如王瑤卿色不如紫金仙而能風行一時者運氣太好之故雖曰學力孟晉不可限量然其一二齣新裝三四幕布景所恃以聞動人者終帶此戲法臭味)亦將置孫陳楊劉於何等乎孫陳固恬退楊劉則常現身舞台以鸞以孚楊最宜不則尚劉分席又不然亦當楊劉梅鼎足爲偏安公問統貿然尸位非禮也一笑

老譚嘗語人吾照此唱法總有一天陣亡在戲台上後爲陸姓所窘抑鬱以卒雖非臨陣傷亡亦因傷殞命者矣蓋其晚來累重債多精力復又頹厲而又不能不演唱七十老翁復何所求而終不能自逸可悲已彼嘗自語人曰吾一日在菜堂曾唱借寶收成初次接崙而唱接過雕鍘第二條攀座默然獨小池子裡一北人謂正寵爲池子有二人竊竊私議云此則自傷其老故不免於舛誤因託友人爲我言汪大頭一事一日桂芬唱某戲(云是昭關)手執鞭策頓足高歌抑鬱蒼涼一座稱賞獨下場門有一人大叫其倒好汪不解散劇後尋蹤之至酒肆問其所以叫倒好者其人曰子執鞭蹬白是坐在馬上曾是據鞍而可頓足歟汪大慚

(贈有正書券一元四角)

筆記

記汪佩鶯 (慨我)

蘇武居何奴十九年千古著稱汪氏隨夫居戍所二十載亦堪足述其事略見寶山邑志氏諱佩鶯寶山汪家巷人父文虎拳師也嘗以術授女氏年十九歸笪浦村鍾氏夫敏階性悲甚以貧故備于人某年與同伴周姓角戲周失足溺河死焉屍屬以事控之官依法當抵遇赦改戍貴陽汪氏日候於縣門及官符下無氏名方撫膺呼曰良人者所仰望而終身今既坐法戍邊義當隨行如不得請妾當自刎其頸且官府道氏以禮可貽人

小說

於不義耶乃日詣縣門官始改容曰黔邊去蘇六七千里中有九路七盤之險汝一女子烏能勝此苦哉夫以罪遂而去宜也汝何辜乎氏抗聲曰夫婦之道甘苦共之他非所知官高其義乃增婦名并囑公人善視彼夫婦氏拜謝而出歸潟嫁時物以奉翁姑自荷竹相隨夫行及至秣陵夫大病滯逆旅氏將護惟謹晨興輒焚馨誦經爲之禳病已不及百里又病痢便溺狼藉躬爲滌除旁觀者爲之不堪而氏無厭意公人見而敬之不忍促其行並助以醫資夫病稍愈即掖之行過川嶺公人代荷竹擔氏則負夫以登有見之不飲咋古曰好勇婦好勇婦行五月抵湖南之零峯山麓某日日已晡乃入旅店及行公人詢店主以入黔途徑主人曰越此而過不二月即達黔境迂道而行須三月始達惟山中多虎越山頗可慮耳公人驚駭殊甚婦曰驚駭何爲生死命也妾今川資已罄何爲是鄉除虎患必得大賞日用可無憂矣公人壯其言亦願隨行於是直向零峰山進發行不二十里見一古廟壁貼洪江縣告示略謂此山近有虎患傷害人畜不少凡屬行旅人等欲過此山須多結伴侶則無被傷害云云公人與之大駭不願前行乃入廟借宿氏見曰我入也彼繼抑何提處請爲除之廟僧曰除之甚難此山自患虎以來人畜之被戕者不計其數田獵户亦傷去六七人矣氏曰苟能除之即殺身一去一害爲一何此彈身虎腹則妾本犯人好不足惜也僧聞言合什曰南無天瑞佑娘娘立此大功在氏之初意以爲奈何除此大害必邀特旌可即且奉夫歸也明日初曉天氣且不善晴而僧者長歲晚婦持杖出廟行謂其夫曰當此去而過不測君幸勿悲偕入山直向叢林間去氏渡湖向前行至下見虎跳而欲歸廟忽狂風大起奮後撲地一聲虎已出現眼前舞爪直撲氏而氏即躲閃在後撲而虎乃轉身撲氏向氏首撲過虎忽狂吼撫如千大吉驚田不但不只能為翻飛來復虎之首撲氏捨杖擊其要害虎痛極而仆氏恐其不死復握拳以擊之但見其腦殼觥破腸腹出動而已氏遂拖杖歸途遇獵户三五皆曰汝何人耶鬼耶若人也則夜間誰敢經此氏曰汝等非人耶獵户皆曰吾等獵户係本官府命來山中擒虎者娘子何人而亦來此曾見虎跡否氏告以始氏居退且笑曰虎耶已爲我斃之獵户咋舌往觀之良信氏回廟就宿其從氏夫與公人均未睡羨慕氏之飽虎腹也及歸詢以打虎事氏具以告公人肅然曰此天助也 (未完)

崑旦韓世昌之思凡

偵探小說 燐光 (席秋山)(續)

律師曰曩聞李紳遊揚臻譽今幸登龍足徵名下無虛王曰縣生下賤與世久遺敢當長者游揚而勞先生枉顧言時律師適自懷中取雪茄二枝以其一奉生生敬以雙手受之並以自來火柴取火敬律師素手光亂而有赫然眩於律師之目者則右手無名指上燦爛放異光之一金戒指也

律師之視線遂集於生之此指頭一瞬間而律師之雪茄已燃後生之火柴亦燼其二手仍垂放而下竟未能歸其戒指上爲何種符號也律師復曰聞李紳有女甚美且多才足下知之乎生支吾趦趄曰是吾表妹也昔嘗識之今已多年不通往來矣律師心疑因曰今死矣凌生溺訥期期曰死。。。噫死耶律師曰死矣前月已死矣且縊死也生乃聳肩翕唇曰縊死耶吾居荒僻未能知也律師哂曰足下與彼中表親也寧有不知之著生色變亟曰噫婚隔雲泥世態冷暖不通慶弔者多年矣律師曰彼女之事大奇聞其父許聘於夫家之次日即自縊縊後即殯殯之次日即立舉安葬大紳之家不應草草乃爾而孰知女之殉葬物則極厚也尤奇者女葬即於葬後數日內爲盜所掘劫物靡遺骸骨盡露此誠至慘之事矣生大駭面色灰敗手且亂顫曰信然耶其信然耶律師曰予胡欺君欺君何爲生乃默然律師遂起執生之手生大恐如觸蛇蝎然急縮手不止而律師執之彌堅手上之戒指立現則燦燦而色忽紅忽白震愕萬狀若無地可以自容律師大笑曰足下欺予哉猶誘爲與李氏斷絕交際也予聞李紳之女名綺文有一戒指鐫綺字今足下亦有此戒指其不謀而合耶抑一而二二而一耶凌生色沮神傷身軀戰慄幾欲仆倒竟不能有所措詞最後始囁囁曰偶同耳律師大笑曰君誠風流中人能得意中人爲之殉情可羨也生汗出不知所爲律師遂亦辭行生勉送履步踉蹌魂未定律師既出急驅車迅馳直赴縣城直造王生家詣王生曰經保釋故以案情未淨嫌疑故未能就釋忽見張律師色匆匆至方欲致問律師遽曰敬賀足下案犯已得今且無暇多述請速赴縣署報告遲則逸矣因偕王生行且行且以調查所得之事相告并願自作証人至縣署進謁知事申述各情知事立行出票拘提白城至村不過十數里律師以上午往返法警以下午赴村未暮而凌生已拘至矣戒指猶在手也李紳亦得信赴縣執凌生之手而諦視之果其女之物也凌生則齊走長途驚魂飛越氣促喘微一無所辯知事見生情虛之狀並以人証俱齊大爲震怒立即升庭外齊先由報告人王執淦聲稱凌冠羣掘墓案與否我本不知因我以掘墓案嫌疑被捕由友人張啟庸保釋張君恐我之嫌疑未能全卸故極力願爲私探因探得凌冠羣之証物今張君顧作証人到庭一切情形請再傳張君可也 (未完)

冬令之補身品

補益之佳品…使內臟各部得以滋潤…補身之品真要乎…萬物之靈更當有以…本廬分設北京青雲閣樓下◎天津錦店街通衢馬路◎南京下關大馬路◎無錫江陰巷內◎杭州上保佑坊之汇…◎天省長公署東首◎安慶軍署西◎長沙糧道街◎福建總督署口◎開封北書店街南口路西

有正書局新出

五彩珂羅版精印

王小某 痴心 天月 小中堂

定價一元 裱工五角

自題云痴心欲託天邊月爲寄青情到隴頭

此外尚有

◎王小某紅樓夢畫屏 八幅 一元四角

◎王小某黃花仕女條幅 一幅 一元

◎王小某柳陰觀荷條幅 一幅 一元

◎王小某小青詩意屏條 四幅 二元

崇文書局發行

代售各省大書局

兜安氏新出品止咳藥片

此藥片係本公司新出品藥料純良性極和平味甚適口香氣文雅藥之形式爲扁圓小片裝於小玻璃瓶極便隨身攜帶可以藏之衣袋凡患咳嗽喉痛喉嚨刺激聲啞聲嘶等只須含藥一片徐徐化之畢竟有奇效也倘演說唱歌唱戲諸君在未發聲前含化一片可免喉嚨發癢刺激咳嗆諸患而於歌妓尤爲相宜請試之方知此藥之不謬也

上海各大藥房均有出售 每瓶洋柒角每打洋柒元

上海北京路兜安氏西藥公司

國貨 煙台張裕公司 紅白葡萄酒 三星白蘭地

本公司糜心血數十年所釀各酒謬承中外人士稱爲有益補身妙品茲承各界實力提倡再行減價九折以壽國民一子

總發行所 大馬路虹廟門 電話中央四四六七

分銷處 各通商大埠各大商店均有出售

有正書局 石版印

[illegible]

宋拓皇甫君碑 一冊 五角

唐拓九成宮醴泉銘 一冊 八角

宋拓九成宮醴泉銘 一冊 五角

歐陽詢大楷習字範本 一冊 九分

歐陽詢行書習字範本 一冊 九分

有正書局發行

習字好模範 學生應用 小楷帖

[illegible]

趙松雪妙法蓮華經 二元五分

董香光小楷習字帖 三角

文徵明正草千字文 三角

姚廣孝金剛經墨蹟 三角

陳玉方小楷墨蹟 三角

汪退谷存佛說觀無量壽經墨蹟 六角

詞林硯識小楷 三角

詞林硯識第二集 二角五分

王右軍小楷習字範本 一角

翁松禪京小楷習字範本 九分

翁松禪小楷習字範本 一角

汪退谷小楷習字範本 一角

小楷習字範本 一角

尚有大楷行書草書碑帖甚多詳載目錄函索即行寄奉

新時報

NEW EASTERN TIMES.

中華民國八年十二月七日 第六號 時報星期增刊

日光藍晒圖紙新貨又到 [illegible] A一百三十三號華泰洋行 [illegible]

醫學博士譚以禮醫例 [illegible]

亨達利 [illegible]
陰曆十月初三日起至西曆冬至日為止 [illegible] 上海南京路拋球場轉角

自来血 為添精益髓之神劑男婦老少四時可服 [illegible]
經曰冬不藏精春必病溫自來血為添精益髓之神劑有回天添精之 [illegible] 藥為效雖 [illegible] 功偉 [illegible] 力自不待煩言也 [illegible] 所五洲大藥房

再造之功療諸虛治百損本無 [illegible] 冬季服之則尤能免來春之 [illegible] 諸君試自稔君家誰為最虛弱 [illegible] 未雨時乎 [illegible] 定價大瓶一元 [illegible]

新小說
[illegible]
有正書局發行

唐製大補丸
補血 血虛之人如面無華色四肢不能 [illegible] 脹胃呆及婦女月事不調赤白帶下 [illegible] 等患急服此資料最珍貴配合最 [illegible] 酒自 [illegible] 去惡生新開胃 [illegible] 顏 [illegible] 人 [illegible]
總發行上海中英大藥房

泰山牌香烟
本公司前出罐頭泰山牌香烟極荷各界歡迎致有供不應求之概 [illegible] 十支紙盒泰山牌 [illegible] 式尚取價極廉凡 [illegible] 吸過罐頭烟者更不 [illegible] 紙盒烟吹氣 [illegible] 圍間始 [illegible] 所出之品實無一非國 [illegible] 之製也

飲食過飽與吸烟無度

自己之身體由韋廉士大醫生紅色補丸
廣東韶州 [illegible]

丸得復強健之後且以此丸治愈其妻

證明誤會
韋廉士大醫生紅色補丸行銷中 [illegible]
可見人言嗎啡 [illegible] 不足信也
[illegible]

韋廉士大醫生紅色補丸

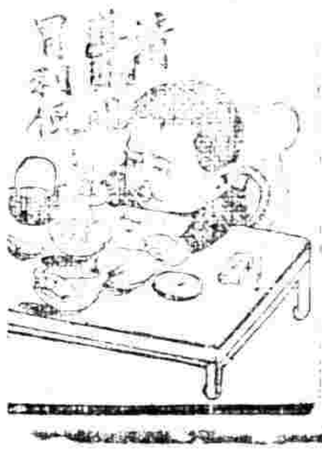

有正書局專售中國名畫

新學說

我歸國後的雜感（廖世承）

與美國人相處了好多時腦中深印了他們的進取精神活潑態度無意間思想上習慣上受了許多美化回到本國換了一種空氣那自然觸處生感了不要說別的就講我初上岸的一天看見[illegible]各人走路的樣子就覺得奇怪以為這種委靡不振的人民怎麼可打起精神與西方文明比賽呢過了數星期看不過的亦看慣了聽不過的亦聽慣了漸漸覺得各人走路樣子都很自然沒有什麼可怪的地方自己亦不知道為什麼眼界變換得這樣快往後纔悟得其中緣由

這是什麼緣由呢這便是環境的勢力吾人的習慣思想無在不受環境的影響所以憑你受了那麼高的教育處了那一種的環境就受那種環境的同化不要說中國人留學外洋回到本國天然易受同化就是西人到了我國亦是如此他們在本國時一天到晚作事何等勤懇自守何等儉約到了中國就漸漸的[illegible]優傾怠起來這不是環境的勢力嗎

環境的勢力這樣大所以我初回國的時候感觸很[illegible]隔了幾時感觸便一天少似一天換一句說眼界便一天低似一天要不是強打精神奮力與環境戰鬥恐怕就要隨波逐流敷延度日把以前雄心壯志都消滅了說便是這樣說究竟還有許多觸目驚心的事不容易忘懷的有的關於個人有的關於家庭有的關於社會裡邊的問題太多在這短篇幅內不能一一發表我今且把關於社會的三種感觸略講一講

第一是貧民教育問題我每次上街總看見好些衣服襤褸的小孩在街中遊蕩請問他們是不是民國的小主人將來民國一部分的命運都在他們手裡他們此刻也不進學也不念書聽的是街談巷說看的是粗俗陋事造就的是依賴性質將來有出息的學了一種職業默守成規的去做不知道什麼叫做改革什麼叫做促進職業生活什麼叫做適應社會需要沒出息的就成一種遊手好閒這種人既沒有普通知識又沒有高尚的思想高尚的志趣怎麼可以叫他們選舉得人叫發揮民意呢就叫他們愛國他們天然祇有五分鐘的愛國口頭禪的愛國隔靴搔癢的愛國本身如此對於他們子女的教育自然亦抱放任主義不去竭力設法了照這樣推度起來二三十年後民國的進化那可想而知我最好笑人家說中國有四百兆的人民國家應該強盛不知道一國的富強與文明不在人口之多寡而在明白分子的眾多美國人口祇有一百兆但是明白事理有獨立精神稍知世界大勢的人應占十分之七八我國人口雖多明白分子的數目比日本[illegible]遠那自然到處失敗了故替社會多造成一個健全分子即多增進一分勢力此刻的遊蕩小孩未嘗不有健全分子的資格不過沒有充分機會去發達他不能說了現時我們既不能袖手旁觀又不能依靠政府去實行普及教育祇有量力捐輸去各地辦義務小學校這纔是從根本解決的方法

第二問題是女子教育女子教育的重要知道的人很多[illegible]以諧西。各國名目上[illegible]歐戰時曾[illegible]爭男子大都[illegible]在軍事上作種種準備。有許多社會服務[illegible]使女子担任種種有不怕危險的并且艱苦的[illegible]即以美國論服務軍事的有五萬人之多他們的功[illegible]以美國爭論女子參政[illegible]去了一封電信表示很欽仰女子能力的意見說此番[illegible]這裡邊受助於女子的地方很多他們的習[illegible]我們已經[illegible]過了我們[illegible]對人說他們（大意如此原文我卻記不起了Hollisters The woman Citizen）[illegible]是見以後社會上職業上男女的[illegible]不過女子要有同樣的機會[illegible]生種種阻礙我去國了[illegible]大有進步不知道大[illegible]

[illegible]一方面設法改良研究各種進步的方法以使[illegible]職業生活[illegible]職業界人都受社會化的訓育[illegible]說各人須明白共同生活的原理[illegible]自己[illegible]是社會上一種服務在這種服務上有有所貢獻便對己對人兩俱有益因為自己亦是社會一分子要是有了職業教育沒有共同生活的精神就低微農作就沒人肯去做美國大戰內有成個開通的廠主節省了工人的工作時間費了錢請人教導他的工人可是工人受了這種義務教育之後就不管廠內事情另外去高就了那怎麼叫廠主不灰心呢所以我說有了職業教育還得有社會化的訓育那麼做低微工作的人雖有了超出他本身職業外的技能知識還肯安於故常不放棄他的職務這纔是勞工神聖的真精神職業教育應有的能事這便是我對於勞動問題的感觸

我們須知道以上三個問題都是中國社會上的大問題這三個問題解決了那便不怕沒有國民資格的人大多數人民有了國民資格國勢天然鞏固就使各國合同了來攻打我們亦亡不了國歐戰後的德國使是[illegible]個國人打了敗仗還失了軍備但是他們的國家依舊完全有自主主權的為什麼呢就為他們能同心一致都有國民資格所以我盼望各界竭力去設法[illegible]健全分子直接上增進國勢間接上改[illegible]環境[illegible]了建設的事業使能事半功倍了

無政府主義綠背主義與單一稅主義（楊匏安）

一　無政府主義

無政府主義之著作甚多然有其說之尊嚴[illegible]當以法人朴魯[illegible]氏所著之原產[illegible]其[illegible]何謂[illegible]產[illegible]者盜也今之[illegible]私產制度[illegible]其理由不外乎兩種其一以古據[illegible]理由凡世界上一切諸物不屬無主唯占據者得物之主然物有限而人民無限如一切諸物皆已被古據則後生者不復有古據之機會故以古據為私產之理由[illegible]不能[illegible]其說也其一以人工為理由凡我以人工[illegible]則我有[illegible]今如有人願耕而無土地願工作而無資本則人工無所施將安所得產此以人工為理由者亦不能自圓其說也故古據土地取人地租者謂之盜古據資本取人利息者亦謂之盜然則廢私產制而以社會主義之共產制代之可乎曰不可今之私產制出之強侵弱社會主義之共產制出之弱侵強其不平一也若今日之社會或以智力勝或以體力勝或以偶然之命運勝故曰強侵弱若社會主義之社會強者降而與弱者平等智者降而與愚者平等故曰弱侵強居無政府之社會則強弱不相侵機會均等故能各得其平也朴氏主張設一絕大之銀行為人民交換貨物之機關凡貨物之交換者以其所費之人工時間為標準由銀行發行一種紙幣為貨物之易中凡欲借款者即以紙幣貸之不取利息（朴氏以為數百年來利率之平均有減而無增故必有減至零點之一日）朴氏曾自辦一銀行其辦法雖與上同不及數週便破產矣

二　綠背主義

當美國南北戰爭之時政府發行一種不兌換紙幣其[illegible]紙[illegible]紙幣[illegible]紙[illegible]以[illegible]教[illegible]之流亞也美國南北[illegible]發行[illegible]有九十兆元之多國會以[illegible]暫[illegible]業家與[illegible]同一八六六年戰[illegible]終此國[illegible]收回四兆元數月之後[illegible]之象雖未至恐慌之程度而一[illegible]物價低落受害尤甚[illegible]政府之收回紙幣政府迫[illegible]乃停[illegible]以後[illegible]有綠背黨（政黨名）之組[illegible]發之紙幣由政府[illegible]紙幣[illegible]六百兆元之數兌政府公債票之本[illegible]償還之一八七〇年至一八六〇[illegible]大至一八七九年紙幣兌現數年之後[illegible]國矣。綠背主義之[illegible]主義等相同唯[illegible]耳者甚[illegible]之[illegible]先[illegible]之本[illegible]無當[illegible]即人[illegible]若干元實[illegible]一貨物之易中[illegible]交易[illegible]主義倡[illegible]不兌換紙幣本非貨[illegible]皆樂於通用[illegible]如許[illegible]令有以法[illegible]之語[illegible]綠背主義之[illegible]一敗[illegible]之上人固有[illegible]也

三　單一稅主義

數十年前[illegible]地[illegible]小民失業[illegible]遂[illegible]之[illegible]以工[illegible]之勢力[illegible]占據之[illegible]對土地[illegible]之學說也單一稅主義[illegible]喬治氏（[illegible]一八七九年著「貧與進化」）喬治之[illegible]一國之土地屬於一國之人民以至公之原則[illegible]舉[illegible]現在[illegible]人民之[illegible]至公之法非至公之[illegible]乃一任人民據土地為私有[illegible]至公之法也然現在[illegible]出價最高[illegible]地之權[illegible]最高之價即所謂地租[illegible]以全國之地租供全國之人民公享[illegible]加干涉[illegible]地租之稅是政[illegible]國之[illegible]其他[illegible]稅者[illegible]免[illegible]之[illegible]地租[illegible]之稅也。喬治氏與[illegible]一[illegible]物[illegible]不崇拜之至[illegible]學說之人[illegible]有如此夫。

四　結論

[illegible]學說之生[illegible]因國情[illegible]社會主義[illegible]美洲此府主義[illegible]一稅主義綠背主義[illegible]因國情而異[illegible]發生一問題必有一學說以應之問題[illegible]則[illegible]效力[illegible]而異[illegible]各種問題[illegible]其[illegible]之[illegible]日軍人不干政也若曰學生干政也雖不以主義稱要皆有學說之[illegible]事情而發生者也有社會改良之責者勿徒[illegible]之學說致貽削足適履之譏可也

新史料

西藏問題

今日的中國[illegible]一件穿裡的衣服兩個袖子的底縫。和他全身的[illegible]要[illegible]沒有露出來就覺得他沒有什麼[illegible]細細地[illegible]一個[illegible]就不得了了[illegible]外人[illegible]面的消息說四川和甘肅兩省會軍在西藏邊界增加兵力[illegible]英國[illegible]使就在兩邊大規到北京外交部見我們的外交次長辯論這件事情外交次長對他說中國中央政府並沒有叫四川甘肅兩省[illegible]這個消息一定是不確的中國人一方面的消息說西藏人民為尼泊爾和不丹都恐慌要求和中國調停但是印度政府說這個消息完全是憑空捏造現在中國邊界並沒有什麼搗亂的事情據這兩種消息看起來中國和西藏近來並沒有什麼大事情是可以確信了但是這問題真相現在究竟到了什麼程度也是國內留心時事的人所要[illegible]不肯放過的。在這西藏問題在民國四五兩年經中國英國和西藏代表在印度討論十分之八已經議決了所以沒有簽字的緣故就是關於中藏界線一條中國沒有答應後來歐洲戰事發生英國[illegible]歐洲一方面已是日不暇給東方的事情自然[illegible]因此西藏問題也就擱起一邊現在歐洲戰事已經終了本年五月廿日我國政府因為英國政府的要求就根據民國四五兩年磋議未定的結果提出要求幾端關於中藏邊界一端應照清光緒[illegible]英政府容稱祇求西藏允許在英政府一方面[illegible]不可照允之理到了八月間我國政府照會英國公使說西藏問題國民對於政府辦法[illegible]不允[illegible]設法勸導[illegible]等到民意贊同不能開議[illegible]問題又擱了起來直到如今還沒有[illegible]報[illegible]有責備中國的意思他說目前中國[illegible]中國駐藏官吏離去拉薩至今八年西藏簡直是一個自主國不受中國管束現在中國提議收回西藏就是五族一家的原因中國失了西藏那就不應在[illegible]治權仍舊給於西藏[illegible]沒有什麼要[illegible]解決[illegible]有幾[illegible]思亞并要干涉西藏的內政也並非要[illegible]情祇要中藏自己有[illegible]就英政府沒有不答應的故西藏交涉問題英政府毫無秘密不可告人的事情對於中國四萬萬人民儘可直捷相告的以上是路透電的大意我望英政府實踐這言我更望我政府勿再錯過速速消滅南北意見把藏事早早設法辦[illegible]一個破洞了。

西比利亞的近狀

俄國的亂事照地理上講起來可分為歐洲和西比利亞兩方面本星期內關於歐洲方面並沒有什麼重要消息但因[illegible]將軍的兵新近敗退了五十英里至關於西比利亞方面倒很有幾件新聞今就把他[illegible]講一講

本星期的西比利亞消息可分兩種一種是軍事性質的一種是政治性質的

（一）關於軍事性質的　據大本營上月（十一月）十七日的報告前線軍情並沒有什麼大變動行政府方面和紅軍方面[illegible]各有勝負不能說[illegible]勝也不能說那方面敗政府方面的兵雖是退到沃木斯克以東一百俄里[illegible]府[illegible]紅軍[illegible]進攻到底沒有[illegible]城的人民近來對於[illegible]大大的反對[illegible]少的從年滿十五歲的兒童起到八十歲的老公公止。都自願結起團體來去[illegible]地方上[illegible]同日新政府組織柯爾恰克已經出了命令叫地方官設法鼓勵他們又據二十九日的報告前敵戰線仍舊沒有甚麼變政府的兵雖小小得勝但是也沒有什麼大進步就是士氣還算踴躍一層政府一方面[illegible]紅軍一方面據他們投降[illegible]政府的兵官和兵士說起來士氣是[illegible]沒有的[illegible]報告中又說外間謠言說政府的兵頗失軍器很多這都是不可信的謠話政府兵[illegible]戰敗同時候失去大炮八尊也能了又據二十日的戰報說前線軍情大有變動紅軍被政府兵抵禦漸漸的支撐不起來損失很多攻勢稍下來了西比利亞協約軍司令[illegible]已經到[illegible]克和俄政府所訂協約國軍隊代表退至於海參崴的亂事據俄政府一方面消息都說是蓋達將軍的變叛那邊人民都不贊成蓋達將軍的作為現在蓋達將軍已經在本月三號到上海照他[illegible]路透社[illegible]的一番議論有起來又都是[illegible]過失呢

（二）關於行政性質的　俄政府內閣總理[illegible]君宣布大政方針九條（一）國務卿由內閣總理提出請總長委任（二）脫離武人勢力（三）[illegible]的事情不論何人一律照例治罪（四）推行自治制度（五）政府與人民應通力合作求社會的改良進步（六）和捷克斯洛伐克民國聯絡（七）獎勵義勇隊（八）竭力設法維持軍民糧食（九）實行減政主義這九條的宗旨就是要[illegible]過激黨並且振作[illegible]政府權

有正書局出版各種習字範本
全國學校無不適用

第二個原是女子教育女子教育的重要知道的人很……
……改良研究各種進步
當美國南北戰爭之時政府發行一種不兌換紙幣其
價即所謂地租是取今者以全國之地租使全國之人
了西藏那就……成五族了收回蒙古自治……給於
九條的宗旨就是要取締過激黨並且振作宗教府秩

有正書局出版各種習字範本
全國學校無不適用

復舊勞力總說員總理對於這個大政方針。要即日實行。現在內務總長已定府特雷君。外交總長兼國務副總理曲里彿安考夫君。財政總長奧里息金君。商務總長崔爾洛考夫君。農務總長潘般洛夫君。工務總長鮮米洛斯該君。交通總長高斯曲羅高夫君。陸軍總長甘根君。教育總長滾米惡勒根斯該君。司法總長馬魯迎夫君。各總長對於員總理的新方針。已經議過。至於怎樣着手進行。還沒議定哩。總裁也出過內道命令。第一道命令說。第一件要緊的事是建設一強固國家。脊重法律保持秩序。第二件要緊的事就是克服過激黨。第二道命令是謝顧國務總理伐洛高脚孟君的功勞。並附德克斯索伐克軍隊和俄政府的意見。現已漸漸消滅了。

新譯叢

論勞工生活程度的標準

（英國皮佛利治勳爵著Sir William Beveridge）（屈）

現今最緊要的一個大問題。就是把我們的經濟生活再來整理整理。我們在從前的時候。對於物價。傭舍。賦稅。國用等項。似乎有一種觀念。必定怎樣怎樣。方纔算正當辦法。不是怎樣怎樣。就是出了標準之外。自從戰事之後。這個衝得我們防閑我們的界石已經打破了。舊標準既經毀棄。應該有個新標準來代替他。但是新標準還沒設立呢。怎樣的物價是公平。怎樣的物價是不公平。市面上既沒有一定的意見。那就給市儈們一個大好的機會。怎樣的生活是合乎標準。怎樣的生活是不合標準。社會上又沒有一定的觀念。那就使社會中起了一種不同的意見。這兩面路的罷工。就是這種意見造成的。多數人民。覺得表示個意見。想個平定罷工風潮的法子。是不難的。但是要想個一定的法子。把這傭金問題來解決。那就不易了。從今以後。一個普通工人。得四十個或六十個先令。可以算一個公平的能夠養家的傭金與否。現在是很難說定。所以難定的緣故。因爲物價的漲落。不能預料。那新工資值既是從物價推算。這新工的真值。也就不能預料了。還有一個最難的難處。就是物價的漲落。變得了怎樣的生活。怎樣的安樂。方算得最小標準。也是不能人人同意的。所以現今各國最大最急的一個問題。和個人最大最急的這個問題相同的。就是要定出一個標準來。怎樣的生活。怎樣的安樂。是不可少的。那工黨的人。概估了各國人民的大多數。這般人所可以有的。是怎樣的生活。是怎樣的安樂。這個標準。是頂頂要緊的。這個問題所以要緊的緣故。因爲自經這回歐洲戰事之後。人民的心理和國家的境地。都改變了。在歐戰時期內。勞工地位。實在是歷史中所沒有看見過的。勞工問題的危險。和從前歐洲大疫一般。祇有一人會做兩事。沒有一事共用兩人的一個理想。不料成了事實。謀事的人。不能得事。有事的人。失其職業。這個恐慌早已消滅。人多事少的一個境地。變爲人少事多的一個境地。工商業界的傭金。從前爲了每星期加一個先令。還要大鬧。現在每天要求加幾個先令的事。也是常常有了。而且不爭就准許了。因爲薪工一天大似一天。天天不間斷。而且薪額又多的緣故。在戰爭期內。這般工人的生活程度就大大的抬高。他們心理都要把這個利益維持起來。改良起來。不使他失去。這件事情。從他本身上論起來。也是一件好事情。因爲生活程度抬高之後。人人想照高程度謀生。那就是人人努力起來了。現在想要恢復戰前生活程度的人。是沒有了。但是生活程度抬高。我們的謀生程度也能夠抬高些否。如果能夠抬高。設個怎樣抬高。這是現今最要緊的問題。改良勞工境地的法子。能夠久長的。祇有兩個。一增加勞工在國人中所得的股分。二增加國人自身。第一個法子。就是均富主義。或則勞工的傭金按照一業所得利益的比例增加起來。國家的賦稅也改良起來。或用他種法子。使富的將來稍爲不富些。貧的將來稍爲不貧些。這件事情。從前已經有改良的地方。只是不多。除了大戰。投資氏在戰事之前。曾經把這個問題細細研究過一番。照他的意見。說用均富法子改革工人的生活程度。是沒有希望的。至於戰後。這個問題怎樣。還沒有人研究過。但總可以說得定的。若人若不把生產的能增加起來。要收得富人身上所下來的一點財物。把這塊土地做成一塊狠能工界來羅居住的地方。終是不成問題的。第二個法子。就是增加國人的自身這個法子。真是改良戰前勞工生活的好法子。在戰爭期內。我們食出了許多生產能力。是從前所從沒有用過的。許多人民都赴戰場營業。我們的實業仍舊維持到當時的狀況。這是我們經濟生活上一種好情形。從前沒有人注意。也沒有人看重。其是奉了他可見承平時代。我們效果的生產能力可以用來振興實業的。實是不少。這種能力。不獨工人方面所增加的勞力。還有從前沒有作工的。也出來作工。和那工廠布置的改良。都是的。戰爭期內。國內經濟狀況是否專是上文所講的生產能力所維持的。這都不能說定。因爲當時還有一個原因。就是專用本錢和借款吃飯一層。我們在戰爭期內買了許多貨。借了款子。同美國購買糧食和必需品很多。這是很危險的事。現在戰事早經終止。我們若不從生產上想法。仍舊做這種用本錢的事。試問後來如何亦辦得過去。那在戰事罷已過去。我們人民。應該不記戰時的苦處。從今後要作工。更加要執力些。我今可以作一個結束。現在第一件事情。在要大家曉得。要改良工人的生活程度。先要增加實業上生產的能力。第一件事情。要定公平的化造個生活情形來研究。並且做一個全國的標準。看怎樣的生活程度是一行一人所能夠達到的。要達到這個生活程度。工作能力。應該增加多少。

新字母

與友人論聲母書

（雨金）（續）

上表所說的唇音舌尖音種種名稱。不是我杜撰的。是教育部公布音韻次序時確定的。總之舊字母的發音部位複雜。新字母的發音部位簡單。只要細細對照。就可以知道。至於聲母和舊字母羅馬字母逐字比較。請再說明於後。

ㄅ母即舊字母的幫母。羅馬字母是B—

ㄆ母即舊字母的滂母。羅馬字母是P—

ㄇ母即舊字母的明母。羅馬字母是M—

以上三母。都係重唇音。舊字母中尚有並母。現在已併入ㄆ母中了。

ㄈ母即舊字母的非字。羅馬字母是F—

ㄪ母即舊字母的微母。羅馬字母是V—

以上兩母都係輕唇音。舊字母中尚有敷奉兩母。現在都併入ㄈ母中了。

ㄉ母即舊字母的端母。羅馬字母是D—

ㄊ母即舊字母的透母。羅馬字母是T—

ㄋ母即舊字母的泥母。羅馬字母是N—

ㄌ母即舊字母的來母。羅馬字母是L—

以上四母。前三母舊作舌頭音。現在叫他舌尖音。後一母舊作半舌音。前表已經列出。舊字母中所有的定母。現在併入去母中了。

ㄍ母即舊字母的見母開合呼。羅馬字母是K—

ㄎ母即舊字母的溪母開合呼。羅馬字母是K'—

兀母即舊字母的疑母。羅馬字母是NG—

ㄏ母即舊字母的曉母開合呼。羅馬字母是H—

以上四母。前二母舊作牙音。現在叫他舌根音。後一母舊作喉音。現在叫他淺喉音。前表已經列出。舊字母中還有羣母。現在併入ㄎ母中了。

ㄐ母即舊字母的見母齊撮呼。羅馬字母是CH(I)

ㄑ母即舊字母的溪母齊撮呼。羅馬字母是CH'(I)

广母即舊字母的娘母。羅馬字母是N(I)—

ㄒ母即舊字母的曉母齊撮呼。羅馬字母是HS(I)—

以上四母。前二母舊作牙音。現在叫他舌前音。後二母舊時一作舌上音。一作喉音。現在都叫他舌前音。前表也已列出。舊字母中還有羣母。現在也併ㄑ母中了。

ㄓ母即舊字母的照母。羅馬字母是CH—

ㄔ母即舊字母的穿母。羅馬字母是CH'—

ㄕ母即舊字母的審母。羅馬字母是SH—

ㄖ母即舊字母的日母。羅馬字母是

以上四母。前三母舊作粗齒音。現在叫他舌葉音。後一母舊作半齒音。現在叫他舌葉的邊音。前表也已列出。舊字母中還有牀禪兩母。現在牀母併入ㄔ母中。禪母併入ㄕ母中。並且舊時的知徹澄和今音的照穿審讀音分不出。所以舊時的知母。併入現在的ㄓ母中。徹澄兩母。併入現在的ㄔ母中。這又是大歸併的所在。我們要格外留意的。

ㄗ母即舊字母的精母。羅馬字母是TS—

ㄘ母即舊字母的清母。羅馬字母是TS'—

ㄙ母即舊字母的心母。羅馬字母是S—

以上之母。舊時都作齒頭音。和現在名稱一樣。卻是舊時所有的從母。現在併入ㄘ母中。舊時所有的斜母。現在併入ㄙ母中。我們也應該曉得的。

新舊對照的法子。大概是這樣。還有許多說話。只好緩日再談了。（完）

新發明

汽車屋

（允臣）

美國加利福尼亞省某君。自居家之日少。行旅之日長。近以乾一新式汽車屋宿。有四周供以紅木製造。內有臥房廚所及電燈等具。凡旅行宿帶等物。莫不齊備。……千元云。

汽車屋

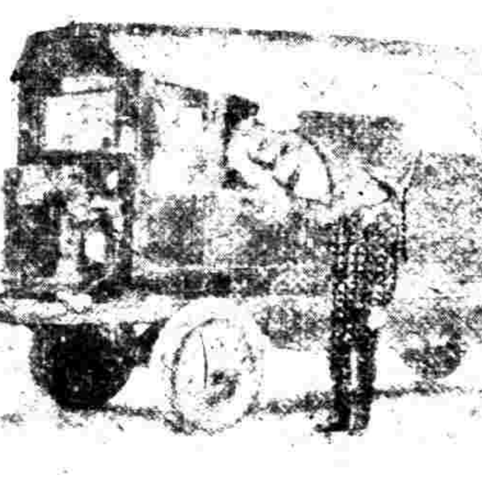

新文采

（吳江冷）

祖國

（一）

祖國！我至親愛的祖國。
我至愛汝我至愛汝。
我願助你用我平生的心血與精力。
我沒有力即欲以愛汝。

（二）

我沒有生命。
你就是我最可寶貴的生命。
我好像細胞又像纖維。
你卻如身體的全身。

冬夜

（劉毓生）

（譯Lenaus Winternacht）

雷勞是十九世紀德國的詩人。他的名字都寫出來。就是Nikolaus Niembsch Von Strehlenau 一千八百〇二年。他生在何不利的若他德城。Csatad 後來到了京城維也納學法律同醫藥。他一生是經過了一千八百五十年在維也納瘋人院去世。他最有名的詩都是短篇抒情詩Lyrische Gedicht 我在他的詩集裏揀了首譯出來。給諸君看看。

微風從那嚴寒裏吹得麻木了。
電片兒在我的脚下作響。
我的鬍鬚同嘴裏呼出的氣像熱氣吐了。
只有常常前進入踏我的步。
這隣近的地方沉沉寂寂的同常的嚴肅。
月亮兒照着那些古樹。
古松有老死的顏色。
還夢倒他的枝頭到地中。
霜呀。把我的心碎罷。
鑽到這狂熱的野心。
使得他有一次的休憩。
好比這一片平原在夜深呢。
一個狼在深林裏咆哮。
母親就將伊擁于懷裏醒着。
狼要驚破伊的夢。
向伊要血肉的糧食。
風在這兒狂呼。
飛過這平和鎮了。
他打打的跑說。
醒罷心呢去呢不平記。
讓你一死而後已。
受野蠻人的吞噬。
讓你同狂風去罷。
到北方玩的伴侶

新小說

生活

（瘦鵑）

那一九年開年暗圍涼月掛在楊柳梢頭。照着曾伯英先生從學堂中慢慢地踱將出來。街外停有二三輛人力車。停在車夫們一見他。彷彿見大上掉下明珠來似的。忙指着問道。先生要車子麼。曾先生道。大上了六點鐘課。窗得眼昏眼花。手腳似乎都軟癱了。他家離學堂又遠。足足有二三里光景。心中很想坐了車子回去。只一摸袋裏。單剩三四個銅元。估量不夠付車錢。思量還是省了罷。晚上點燈。少不得要火油。這筆錢就好移去買火油了。當下他微微嘆一口氣。掉頭走去。晚風在樹上刮。在地得得的聲音。尾着顫顫的途得渡。恍惚有小販喚賣東西的聲音。曾先生聽着這聲音。便喃喃自語道。唉。我雖說穿着長衣服。戴着個小學教員的頭銜。總算是個上等人了。然而我的生活。也和他們小販差不多。上課堂時直着喉嚨嚷。那是很像小販這種喚聲。我一天到晚忙着。至少也須四點鐘。晚上回去。還要改那些卷子。頭不對。為的論說課卷。真是天大的苦事。偏偏能多支幾個錢。倒也罷了。每月又不過卅塊錢。左六個人吃的着的。都靠在上邊。如何夠用。況且我那幾位公子小姐。又是很喜歡打扮的。一條花邊。一個銀手鐲。已去了我許多。中五分之一。其餘做衣服的費用。更不消說了。唉。我雖是這地步。苦苦的還不能使他們有一個滿意。連我自己買一雙襪子。也不捨得呢。唉。這種生活。真不是人過的。曾先生一路踱去。總覺得一百二十個不高興。兩腳雖是向着家裏走。心中卻老大不願意。恨不得逃到甚麼天盡頭地角裏去。但是吃苦。總要挨着。是做人的天職。唔。中國人有這種可怕的觀念。逃也逃不了多一會。已到了家裏。一說就見他三個小兒子。一窩蜂的趕上來。亂嚷着爸爸。六個小眼珠兒。都向他手中張望。滿心想嚐些甚麼好東西。或是茶食回來。沒有見了曾先生兩手空空的。大失所望。一個個他們都瞧瞧了。知道的不過是一個厚厚的長方包子。那是他們鮮少吃的。裏面便是學堂裏的國文課卷。小孩子都很高興的溜。開去同那跟着的兩頭貓打呼似的。手情有出氣。一見他心中沒好氣。一見了這些小孩子。先親頭痛。因此也不理會他們。自管自跑到裏邊。到裏邊去。見他太太。兩兒正在那裏選料穿一襲絳色天鵝絨的高底皮鞋。咯咯咯的正在地板上走。他夫人立在一旁。笑吟吟的看着好。曾先生一瞧。先皺了眉頭。心中甚是不快。一見他父親。就笑吟吟的問道。阿爹。穿了這雙絨鞋好不好。那脚上和臉上也好看了許多。接着卻又從旁邊衣架上取起一個紅絨大圍巾來。披在肩上。一壁又說道。你瞧瞧紅圍巾如何。觀看下邊那雙絨鞋子。那就很覺美麗了。曾先生不提防又見了這紅圍巾。兩眉又是一皺。當下便大聲說道。希瑩。你那裏來的錢。買這許多奢華的東西。希瑩吃了一嚇。擡頭看着答道。還沒有付錢。一共也不過十塊錢。是向學堂隔壁那家女子百貨公司中賒取的。說等阿爺月底支了薪水。便去付他們。曾先生大怒道。好個女孩子。你倒已把我的薪水支配好了。我月底不過三十塊錢。甚麼房錢米錢都在上邊。你也替我去付兩了罷。希瑩一見他父親這副看惱的樣子。便哇的一聲哭了。他夫人瞧不過。便從旁插嘴道。你這老背晦的。說話兒總有個商量。何苦如此生氣。女孩子買一個圍巾一雙鞋。沒甚麼大不了事。這一些你難道也不依他麼。曾先生道。不是這般說。你們也總得看看情形。我每月進款不多。大家不得不節省一些。照你們這種手面。可比了侯門裏的太太小姐。更闊綽啊。我一個窮酸倒有資養你們不起。只索做了賊。強盜去。多偷些多搶些來。纔是。他夫人冷笑道。也不用做甚麼賊強盜。人家每月掙三百塊錢四百塊錢的也很多很多。誰教你沒本領。老守着這三十塊錢的位置。曾先生更怒道。那也是沒法的事。你既嫁了我。我也只索罷着。一個個嫌我。要擺闊。不如另去跟旁的人。他夫人聽了這話。着實刺耳。便哭起來道。很好很好。你既恨我們母女。我們索性一個個死了。好讓你一個人過快活日子。我們着實要吃你的飯。穿你的衣。用你的錢。要是你攆我們。不如死了乾淨。於是滿地裡找剪刀找繩子。果有個要死的樣子。小孩子也去了。貓不打。一把眼淚一把鼻涕的哭着。求。末後還是曾伯英先生向他夫人賠了不是。這算做了個結束。不過這一夜工夫。曾先生便步中送記掛着他女兒那個紅絨大圍巾和那雙絳色天鵝絨高底鞋子。耳邊似乎響着道。十塊錢。十塊錢。到了月底。曾先生領到了三十塊錢薪水。回來便把十塊錢給他女兒。房錢米錢卻付了一半。他寫了一封很懇切的信。向房東和米店中道歉。容他下月一同付清。心中便付想在夜中找件事兒做。好多掙幾個錢。貼補這種餘用。也是事有湊巧。恰恰同街一家富家要找一位國文教員。給他兩個兒子補習國文。便把曾伯英先生請了去。每月薪水二十塊錢。曾先生雖知道自己又要辛苦些。心兒裏卻很高興。因為每月多了這一筆錢。那一頓夜飯也好在外邊吃了。這其間一出一進。又是幾塊錢。因此他也忙極了。每日裡一日答應下來。這樣一連三個月。曾先生委實忙極了。白天既要上學堂教書。忙了五六點鐘出來。便又到富家去教書。兩點鐘完後。回到家裏。還有一疊一疊的國文課卷在那裏等着他。彷彿見了許多債主。都來向他討債似的。曾先生揮盡血汗。眼淚同肚子裏吞。沒奈何的。他每月雖多了二十塊錢的收入。手頭卻依舊很是拮据。因為他夫人和女兒仍不免在打扮上多化幾個錢。那小孩子們也天天想糖果茶食吃。他的父親雖不買回來。幼已向母親那邊去要求了。禮拜日曾先生纔得有一天使整日價坐在家裡。休息休息。吃一二筒淡烟。算是他唯一的樂趣。有人約他出去逛逛。他總連連搖頭。一則怕化錢。二則辛苦了六天。也沒有氣力了。只得靜坐休息。然而總是不能休。他總聽了街上小販和喇叭的聲音。總是低頭微歎個不住。（完）

三炮台香烟

通常禮品

每兩聽售洋

一元

在英國大烟廠製造

駐華英美烟公司

有限英國公司

上海滙豐銀行及虹口分行告白

啓者本行收足資本洋一千五百萬元公積英金值洋一千五百萬元又銀洋二千一百萬元共合洋三千六百萬元另設定備用股本洋一千五百萬元○總行開設在香港分行在廈門暹邏巴塔維亞孟買[illegible]北京檳榔嶼加爾各答金山上海新嘉坡大呂宋倍約天津青島[illegible]一切銀行應辦事宜○本行匯票可匯至倫敦及歐洲印度新金山美而克搭廣州司倫坡福州漢口哈爾濱[illegible]神戶[illegible]海參崴橫濱○各商存銀或活期（即往來賬）或定期均請至本行面洽○本行[illegible]國中國日本等處各大通商碼頭

民國八年十一月十八日白

華昌貿易公司

本公司在英政府註册設立紐約多歷年所與英美各大廠家訂專銷合同以輸入機器匹頭五金紙張電料油漆顏料藥品等貨兼爲本國各大公司代銷代運各種土貨如礦物絲茶蛋類油類等志在開發華人直接海外之貿易以挽回利權屏除障礙故取費低廉開價公道以勉副光顧諸君之雅意焉如蒙賜顧無任歡迎

營業要項

進口（機器匹頭）（五金紙張）（電料油漆）（顏料藥品）

出口（礦物蛋類）（絲茶油類）

分公司或經理處

加拿大　阿根廷　巴西　智利　新齊蘭　意大利

澳洲　倫敦　巴黎　漢口　長沙　天津　九江

本公司之特色

（一）本公司爲華人所經營貨物均直接各國廠家可免隔閡之弊

（二）定例只取佣金不賺貨價貨價愈多則佣金愈減

（三）在美特設調查部研究推銷華美各貨之方法

（四）機器特請美國工程司白恩斯君[illegible]駐滬專辦

地址上海江西路口寗波路九號　電話號碼中央四四六一

英電掛號 Walchang　華電掛號七〇〇六

美國芝加哥利倍廠製

飛牛頭牌牛乳

本公司始創於西歷一千八百六十八年迄今五十餘載精製飛牛頭牌牛乳以及各種食物凡牛乳出產最多之區本公司均設有機廠以備提煉凝製其物質之優美滋養之豐富海內外交口稱譽之即美政府亦以保證不僅本公司自爲擔保已也今將用法開明於下

凡開罐須在罐上有字之端以開罐器近圍邊割開取乳須用乾潔之匙此種牛乳可製糖果及冰其林亦可配茶及咖啡

此乳無論男女老幼均可服食即在有病之人亦皆服之因其消化極易且可增助精力焉

此乳由公利洋行一家經銷市上各店均有出售　賜顧者認明牌號爲荷

上海　美商公利洋行啟

四川路七十一號　電話中一一六九